



၂၀၂၄ - ၂၀၂၅ ဘဏ္ဍာရေးနှစ်

အရအသုံးခန့်မှန်းခြေ

ငွေစာရင်းဆိုင်ရာအချက်အလက်များ

FY 2024 - 2025

CITIZEN'S
BUDGET



၂၀၂၄-၂၀၂၅ ဘဏ္ဍာရေးနှစ်
အရအသုံးခန့်မှန်းခြေငွေစာရင်းဆိုင်ရာအချက်အလက်များစာစောင်
(Citizen's Budget)

၂၀၂၄ ခုနှစ်၊ ဇူလိုင်လ

နိုင်ငံတော်စီမံအုပ်ချုပ်ရေးကောင်စီ၏ ရှေ့လုပ်ငန်းစဉ် (၅) ရပ်

နိုင်ငံတော်စီမံအုပ်ချုပ်ရေးကောင်စီ၏ ဦးတည်ချက် (၉) ရပ်

ဥပေျာဇဉ်

၂၀၂၄-၂၀၂၅ ဘဏ္ဍာရေးနှစ်၊ မူလခန့်မှန်းခြေငွေစာရင်းနှင့်စပ်လျဉ်း၍ ရှင်းလင်းတင်ပြချက်-
ဘဏ္ဍာရေးနှစ်တစ်နှစ်အတွက် ဘဏ္ဍာငွေအရအသုံးခန့်မှန်းခြေငွေစာရင်း

Citizen's Budget ဆိုတာဘာလဲ

		၁
အပိုင်း(၁)	၂၀၂၄-၂၀၂၅ ဘဏ္ဍာရေးနှစ် စီးပွားရေးနှင့်ဘဏ္ဍာရေးကောက်နုတ်ချက်	၂
၁။	၂၀၂၄-၂၀၂၅ ဘဏ္ဍာရေးနှစ် နိုင်ငံတော်၏ စီးပွားရေးအခြေအနေခန့်မှန်းချက် အကျဉ်းချုပ်	၂
၂။	၂၀၁၁-၂၀၁၂ ဘဏ္ဍာရေးနှစ်မှ ၂၀၂၄-၂၀၂၅ ဘဏ္ဍာရေးနှစ်အထိ ပြည်ထောင်စု၏ရငွေ၊ သုံးငွေများ	၃
၃။	၂၀၁၉-၂၀၂၀ ဘဏ္ဍာရေးနှစ်မှ ၂၀၂၄-၂၀၂၅ ဘဏ္ဍာရေးနှစ်အထိ စုစုပေါင်း ပြည်တွင်းထုတ်လုပ်မှုနှင့် ဝန်ဆောင်မှုတန်ဖိုး (GDP)	၄
၄။	၂၀၁၉-၂၀၂၀ ဘဏ္ဍာရေးနှစ်မှ ၂၀၂၄-၂၀၂၅ ဘဏ္ဍာရေးနှစ်အထိ ပြည်ထောင်စု၏ရငွေ၊ သုံးငွေ၊ လိုငွေ၊ အခွန်နှင့် GDP အချိုးများနှင့် စီးပွားရေး တိုးတက်မှုနှုန်း	၄
၅။	မြန်မာနိုင်ငံ၏ စီးပွားရေးအခြေအနေနှင့်ရှေ့အလားအလာများ	၅-၆
၆။	ဘဏ္ဍာရေးမူဝါဒ	၇-၉
၇။	ဘတ်ဂျက်ရေးဆွဲခြင်းနှင့်ဥပဒေပြဋ္ဌာန်းခြင်းအစီအစဉ်	၁၀
အပိုင်း(၂)	၂၀၂၄-၂၀၂၅ ဘဏ္ဍာရေးနှစ် အရအသုံးခန့်မှန်းခြေငွေစာရင်း	၁၁
၁။	ပြည်ထောင်စုနှင့်တိုင်းဒေသကြီး/ ပြည်နယ်များ၏အရအသုံးခန့်မှန်းခြေငွေစာရင်း	၁၁
၂။	၂၀၂၄-၂၀၂၅ ဘဏ္ဍာရေးနှစ် ပြည်ထောင်စု၏သာမန်ငွေလုံးငွေရင်းနှင့်ကြွေးမြီ ရငွေများခန့်မှန်းချက်	၁၂
၃။	၂၀၂၄-၂၀၂၅ ဘဏ္ဍာရေးနှစ် ပြည်ထောင်စုဘဏ္ဍာရန်ပုံငွေ ရငွေရရှိမှုရာခိုင်နှုန်း	၁၃
၄။	ပြည်ထောင်စု၏ကောက်ခံရရှိမည့်အခွန်ခေါင်းစဉ်ကြီးလေးမျိုးအား၂၀၂၃-၂၀၂၄ ဘဏ္ဍာရေးနှစ်နှင့် ၂၀၂၄-၂၀၂၅ ဘဏ္ဍာရေးနှစ်တို့၏ မူလခန့်မှန်းခြေနှိုင်းယှဉ်ပြပုံ	၁၃
၅။	ပြည်ထောင်စု၏ကောက်ခံရရှိမည့်အခွန်အကောက်ရငွေခန့်မှန်းချက် ၂၀၂၃-၂၀၂၄ ဘဏ္ဍာရေးနှစ်နှင့် ၂၀၂၄-၂၀၂၅ ဘဏ္ဍာရေးနှစ်တို့၏မူလခန့်မှန်းခြေ နှိုင်းယှဉ်ပြဇယား	၁၄
၆။	၂၀၂၄-၂၀၂၅ ဘဏ္ဍာရေးနှစ် ပြည်ထောင်စု၏သာမန်ငွေလုံးငွေရင်းနှင့်ကြွေးမြီ အသုံးစရိတ်များခန့်မှန်းချက်	၁၅
၇။	၂၀၂၄-၂၀၂၅ ဘဏ္ဍာရေးနှစ် ပြည်ထောင်စု၏ စုစုပေါင်း အသုံးစရိတ်တွင် ဌာန အဖွဲ့အစည်းအုပ်စုအလိုက် ပါဝင်မှုရာခိုင်နှုန်း	၁၆
၈။	ပြည်ထောင်စု၏ စုစုပေါင်းအသုံးစရိတ်တွင် ပညာရေး၊ ကျန်းမာရေးနှင့် လူမှုဝန်ထမ်း၊ ကယ်ဆယ်ရေးနှင့် ပြန်လည်နေရာချထားရေးဝန်ကြီးဌာနတို့၏ အသုံးစရိတ်များ ပါဝင်မှုရာခိုင်နှုန်း	၁၆

မာတိကာ

	စာမျက်နှာ
အပိုင်း(၃) နိုင်ငံတော်၏ကြွေးမြီအခြေအနေ	၁၇
၁။ ပြည်တွင်းပြည်ပကြွေးမြီအခြေအနေ	၁၇
အပိုင်း(၄) ၂၀၂၄-၂၀၂၅ ဘဏ္ဍာရေးနှစ် အသုံးစရိတ် ကောက်နုတ်ချက်များ	၁၈
၁။ ၂၀၂၄-၂၀၂၅ ဘဏ္ဍာရေးနှစ် ပညာရေးဝန်ကြီးဌာန အသုံးစရိတ်မှ ကောက်နုတ်ချက်	၁၈-၂၁
၂။ ၂၀၂၄-၂၀၂၅ ဘဏ္ဍာရေးနှစ် သိပ္ပံနှင့်နည်းပညာဝန်ကြီးဌာန အသုံးစရိတ်မှ ကောက်နုတ်ချက်	၂၂-၂၃
၃။ ၂၀၂၄-၂၀၂၅ ဘဏ္ဍာရေးနှစ် ကျန်းမာရေးဝန်ကြီးဌာန အသုံးစရိတ်မှ ကောက်နုတ်ချက်	၂၃-၂၄
၄။ ၂၀၂၄-၂၀၂၅ ဘဏ္ဍာရေးနှစ် အားကစားနှင့်လူငယ်ရေးရာဝန်ကြီးဌာန အသုံးစရိတ်မှကောက်နုတ်ချက်	၂၅
၅။ ၂၀၂၄-၂၀၂၅ ဘဏ္ဍာရေးနှစ် လူမှုဝန်ထမ်း၊ ကယ်ဆယ်ရေးနှင့် ပြန်လည်နေရာချထားရေးဝန်ကြီးဌာန အသုံးစရိတ်မှ ကောက်နုတ်ချက်	၂၆-၂၈
၆။ ၂၀၂၄-၂၀၂၅ ဘဏ္ဍာရေးနှစ် လျှပ်စစ်စွမ်းအားဝန်ကြီးဌာန အသုံးစရိတ်မှ ကောက်နုတ်ချက်	၂၉
၇။ လျှပ်စစ်ကဏ္ဍ၊ မြန်မာတစ်နိုင်ငံလုံးတွင်မီးလင်းပြီးနှင့် မီးလင်းရန်ကျန်ရှိအခြေအနေ	၃၀
အပိုင်း(၅) ၂၀၂၄-၂၀၂၅ ဘဏ္ဍာရေးနှစ် နိုင်ငံတော်ပိုင်စီးပွားရေးအဖွဲ့အစည်းများ	၃၁
၁။ နိုင်ငံတော်ပိုင်စီးပွားရေးအဖွဲ့အစည်းများ၏အသုံးစရိတ်တွင်ပါဝင်သည့်ရာခိုင်နှုန်း	၃၁
၂။ ၂၀၂၄-၂၀၂၅ ဘဏ္ဍာရေးနှစ် နိုင်ငံတော်ပိုင်စီးပွားရေးအဖွဲ့အစည်းများ၊ နိုင်ငံပိုင် ဘဏ်များနှင့် မြန်မာနိုင်ငံတော် ဗဟိုဘဏ်တို့၏ အရအသုံးခန့်မှန်းခြေငွေစာရင်း ဆိုင်ရာအချက်အလက်များ	၃၁
၃။ နိုင်ငံတော်ပိုင်စီးပွားရေးအဖွဲ့အစည်းများ၊ နိုင်ငံပိုင်ဘဏ်များနှင့် မြန်မာနိုင်ငံတော် ဗဟိုဘဏ်တို့၏ ဘဏ္ဍာရေးနှစ်အလိုက် အခွန်နှင့် ထည့်ဝင်ငွေအခြေအနေ	၃၂
၄။ နိုင်ငံတော်ပိုင်စီးပွားရေးအဖွဲ့အစည်းများ၏ငွေကြေးစီမံခန့်ခွဲမှုအစီအစဉ်	၃၃
အပိုင်း(၆) ၂၀၂၄-၂၀၂၅ ဘဏ္ဍာရေးနှစ် တိုင်းဒေသကြီး/ ပြည်နယ်များ၏အရအသုံးခန့်မှန်းခြေ ငွေစာရင်း	၃၄
၁။ တိုင်းဒေသကြီး/ ပြည်နယ်များ၏အရအသုံးခန့်မှန်းချက်	၃၄
၂။ ၂၀၂၄-၂၀၂၅ ဘဏ္ဍာရေးနှစ် တိုင်းဒေသကြီး/ပြည်နယ်များ၏ရငွေ (ပြည်ထောင်စုမှလိုငွေဖြည့်ဆည်းပေးပြီး) အခြေအနေ	၃၅
၃။ ၂၀၂၄-၂၀၂၅ ဘဏ္ဍာရေးနှစ် တိုင်းဒေသကြီး/ပြည်နယ်များ၏ (ပြည်ထောင်စုမှ လိုငွေဖြည့်ဆည်းမပေးမီ) သာမန်၊ ငွေလုံးငွေရင်းနှင့် ကြွေးမြီရငွေ အခြေအနေ	၃၆
၄။ ၂၀၂၄-၂၀၂၅ ဘဏ္ဍာရေးနှစ် တိုင်းဒေသကြီး/ပြည်နယ်များ၏သာမန်၊ငွေလုံးငွေရင်း နှင့် ကြွေးမြီအသုံးစရိတ် အခြေအနေ	၃၇
၅။ ၂၀၂၄-၂၀၂၅ ဘဏ္ဍာရေးနှစ် ပြည်ထောင်စုဘဏ္ဍာရန်ပုံငွေမှ တိုင်းဒေသကြီး/ ပြည်နယ်များသို့ လိုငွေဖြည့်ဆည်းထောက်ပံ့ခြင်း	၃၈
အရအသုံးခန့်မှန်းခြေငွေစာရင်းဆိုင်ရာအချက်အလက်များနှင့်ပတ်သက်၍စုံစမ်းနိုင်သည့်ဖုန်းနံပါတ်များ	၃၉

နိုင်ငံတော်စီမံအုပ်ချုပ်ရေးကောင်စီ၏ ရှေ့လုပ်ငန်းစဉ် (၅) ရပ်

- ၁။ လွတ်လပ်ပြီးတရားမျှတသော ပါတီစုံဒီမိုကရေစီ အထွေထွေရွေးကောက်ပွဲ အောင်မြင်စွာ ကျင်းပနိုင်ရေး ပြည်ထောင်စု တစ်ဝန်းလုံး တည်ငြိမ်အေးချမ်း၍ တရားဥပဒေစိုးမိုးရေး အပြည့်အဝ ရရှိလာအောင် အလေးထားဆောင်ရွက်သွားမည်။
- ၂။ တိုင်းရင်းသားပြည်သူတစ်ရပ်လုံးနှင့် အကျုံးဝင်သော စိုက်ပျိုးမွေးမြူရေးကို အခြေခံသည့် ကုန်ထုတ်လုပ်ငန်းများအား မြှင့်တင်၍ နိုင်ငံ့စီးပွားမြှင့်တင်ရေးနှင့် ပြည်သူလူထုတစ်ရပ်လုံး၏ လူမှုစီးပွားဘဝမြှင့်တင်ရေး ဆက်လက်ကြိုးပမ်း ဆောင်ရွက်သွားမည်။
- ၃။ နိုင်ငံတော်၏ ပကတိအနှစ်သာရဖြစ်သော ပြည်တွင်းငြိမ်းချမ်းရေးနှင့် ရရှိထားသည့် ပြည်တွင်းငြိမ်းချမ်းရေးရလဒ်များ တည်ငြိမ်မှုရှိစေရေးအတွက် (NCA) ပါ သဘောတူညီချက်များအတိုင်း ဖြစ်နိုင်သမျှ အလေးထား လုပ်ဆောင်သွားမည်။
- ၄။ စစ်မှန်စည်းကမ်းပြည့်ဝသည့် ပါတီစုံဒီမိုကရေစီစနစ် ခိုင်မာစေရေးနှင့် ဒီမိုကရေစီနှင့် ဖက်ဒရယ်စနစ်ကို အခြေခံသည့် ပြည်ထောင်စုတည်ဆောက်ရေးလုပ်ငန်းစဉ်များကို အရှိန်အဟုန်ဖြင့် ဆက်လက် ဆောင်ရွက်သွားမည်။
- ၅။ ဆန္ဒမဲပေးပိုင်ခွင့်ရှိသူအားလုံး၏ အခွင့်အရေးများ နစ်နာမှုမရှိစေရေးနှင့် နည်းလမ်းကျန မှန်ကန်မှုရှိသည့် အထွေထွေ ရွေးကောက်ပွဲတစ်ရပ်ဖြစ်စေရေး ဆောင်ရွက်ခြင်း၊ အရေးပေါ်ကာလဆိုင်ရာ ပြဋ္ဌာန်းချက်များနှင့်အညီ ဆောင်ရွက်ခြင်းတို့ ပြီးစီးပါက လွတ်လပ်ပြီး တရားမျှတသော ပါတီစုံဒီမိုကရေစီ အထွေထွေရွေးကောက်ပွဲ ကျင်းပ၍ ထွက်ပေါ်လာသည့် အစိုးရအား နိုင်ငံတော်တာဝန် လွှဲအပ်နိုင်ရေး ဆက်လက်ဆောင်ရွက်သွားမည်။

ပြည်ထောင်စုသမ္မတမြန်မာနိုင်ငံတော်
နိုင်ငံတော်စီမံအုပ်ချုပ်ရေးကောင်စီ၏ ဦးတည်ချက် (၉) ရပ်

၁။ နိုင်ငံရေး

- (က) စစ်မှန်၍ စည်းကမ်းပြည့်ဝသော ပါတီစုံဒီမိုကရေစီစနစ် ခိုင်မာစေရေးနှင့် ဒီမိုကရေစီနှင့် ဖက်ဒရယ်စနစ်ကို အခြေခံသည့် ပြည်ထောင်စုကို တည်ဆောက်နိုင်ရေး။
- (ခ) တစ်နိုင်ငံလုံး ထာဝရငြိမ်းချမ်းရေးရရှိရေးအတွက် တစ်နိုင်ငံလုံး ပစ်ခတ်တိုက်ခိုက်မှုရပ်စဲရေး သဘောတူစာချုပ် (NCA) ပါအတိုင်း အလေးထား လုပ်ဆောင်ရေး။
- (ဂ) ပြည်သူလူထု၏ လူမှုစီးပွားဘဝ လုံခြုံရေးအတွက် ပြည်ထောင်စုတစ်ဝန်းလုံး တည်ငြိမ်အေးချမ်းရေးနှင့် တရား ဥပဒေစိုးမိုးရေး အပြည့်အဝရရှိစေရန် အလေးထား လုပ်ဆောင်ရေး။

၂။ စီးပွားရေး

- (က) တိုင်းပြည်သာယာဝပြောရေးနှင့် စားရေရိက္ခာဖူလုံရေးတို့အတွက် တိုင်းရင်းသားပြည်သူ တစ်ရပ်လုံးနှင့် အကျုံးဝင်သော စိုက်ပျိုးရေးနှင့်မွေးမြူရေးကို ခေတ်မီနည်းစနစ်များဖြင့် တိုးတက်အောင်ဆောင်ရွက်ပြီး အခြား စီးပွားရေးကဏ္ဍများကိုလည်း ဘက်စုံဖွံ့ဖြိုး တိုးတက်အောင်တည်ဆောက်ရေး။
- (ခ) တိုးတက်ကောင်းမွန်လာသည့် စီးပွားရေးမောင်းနှင်အားကို မဏ္ဍိုင်ပြု၍ MSME စက်မှုလုပ်ငန်းများကို အားပေးဆောင်ရွက်ကာ ပို့ကုန်ကဏ္ဍမြှင့်တင်ရေး။
- (ဂ) ပြည်တွင်းစားသုံးဆီဖူလုံရေးအတွက် ဆီထွက်သီးနှံစိုက်ပျိုးမှုကို အားပေးမြှင့်တင်ပြီး ပန်းတိုင်ရည်မှန်းချက်အတိုင်း ထွက်ရှိအောင်ဆောင်ရွက်၍ နိုင်ငံအတွင်းဖူလုံမှုမှသည် ပြည်ပသို့တင်ပို့နိုင်သည်အထိ ကြိုးပမ်းဆောင်ရွက်ရေး။

၃။ လူမှုရေး

- (က) တစ်နိုင်ငံလုံး အသိပညာ၊ အတတ်ပညာ မြင့်မားတိုးတက်စေရေး၊ ကုန်ထုတ်လုပ်မှု အထောက်အကူပြု ပညာရှင်များ ထွန်းကားလာစေရေးအတွက် လူတိုင်းလက်လှမ်းမီသည့် ဘက်စုံပညာရေးစနစ်ကို အကောင်အထည်ဖော်ဆောင်ရွက်ရေး။
- (ခ) တစ်မျိုးသားလုံး သက်ရှည်ကျန်းမာကြံ့ခိုင်ရေးအတွက် ပြည်သူ့အားလုံးအကျုံးဝင်မည့် ကျန်းမာရေးကဏ္ဍနှင့် အားကစားကဏ္ဍမြှင့်တင်ဆောင်ရွက်ရေး။
- (ဂ) နိုင်ငံ၏ ဖွံ့ဖြိုးတိုးတက်ရေးလုပ်ငန်းစဉ်များ၌ လူငယ်များအနေဖြင့် အဓိကစွမ်းအားစုအဖြစ် ပါဝင်နိုင်ရေး ဗလငါးတန်နှင့် ပြည့်စုံသော လူငယ်များဖြစ်စေရန် လူငယ်ကဏ္ဍကို မြှင့်တင်ဆောင်ရွက်ရေး။

ဥပဒေ

၁။ ၂၀၂၄-၂၀၂၅ ဘဏ္ဍာရေးနှစ်၊ ပြည်ထောင်စု၏ အရအသုံးခန့်မှန်းခြေငွေစာရင်းနှင့် ပြည်ထောင်စု၏ ဘဏ္ဍာငွေ အရအသုံးဆိုင်ရာဥပဒေကြမ်းတို့ကို ၂၁-၃-၂၀၂၄ ရက်တွင် ကျင်းပသည့် ဘဏ္ဍာရေးဆိုင်ရာကော်မရှင် (၁/၂၀၂၄) အစည်းအဝေး၌ အတည်ပြုထောက်ခံခဲ့ပြီး ၂၀၂၄-၂၀၂၅ ဘဏ္ဍာရေးနှစ် ပြည်ထောင်စု၏ ဘဏ္ဍာငွေ အရအသုံးဆိုင်ရာဥပဒေကို ၂၉-၃-၂၀၂၄ ရက်တွင် နိုင်ငံတော်စီမံအုပ်ချုပ်ရေးကောင်စီက နိုင်ငံတော်စီမံ အုပ်ချုပ်ရေးကောင်စီ ဥပဒေအမှတ်၊ ၂၂/၂၀၂၄ ဖြင့် ပြဋ္ဌာန်းခဲ့ပါသည်။

၂။ ၂၀၂၄-၂၀၂၅ ဘဏ္ဍာရေးနှစ်တွင် နိုင်ငံတော်စီမံအုပ်ချုပ်ရေးကောင်စီ၏ ရှေ့လုပ်ငန်းစဉ် (၅) ရပ်နှင့် ဦးတည်ချက် (၉) ရပ်တို့ကို အောင်မြင်အောင် အကောင်အထည်ဖော်ဆောင်ရွက်နိုင်စေရန် ရည်ရွယ်၍ ပြည်သူတို့၏ လူမှုစီးပွားဘဝဖွံ့ဖြိုးတိုးတက်ရေး၊ နိုင်ငံစီးပွားမြှင့်တင်ရေး၊ ပြည်တွင်းစားသုံးဆီလုံစေရေးအတွက် စိုက်ပျိုးရေးနှင့် မွေးမြူရေးကဏ္ဍဆိုင်ရာအသုံးစရိတ်များ၊ အရည်အသွေးပြည့်မီသော အခြေခံအဆောက်အအုံများ ဖွံ့ဖြိုးတိုးတက်စေရေးအတွက် ပို့ဆောင်ဆက်သွယ်ရေး၊ လျှပ်စစ်နှင့်စွမ်းအင်ကဏ္ဍဆိုင်ရာ အသုံးစရိတ်များ၊ လူ့စွမ်းအားအရင်းအမြစ် ဖွံ့ဖြိုးတိုးတက်စေရေးအတွက် အဓိကဖြစ်သော ပညာရေးနှင့် ကျန်းမာရေးကဏ္ဍ ဆိုင်ရာ အသုံးစရိတ်များ၊ ပြည်တွင်းထုတ်ကုန်တိုးမြှင့်စေရေးနှင့် အလုပ်အကိုင် အခွင့်အလမ်းများ ရရှိစေရေး အတွက် အသေးစား၊ အငယ်စားနှင့် အလတ်စားစီးပွားရေးလုပ်ငန်းများ ဖွံ့ဖြိုးတိုးတက်စေရေး အသုံးစရိတ် များကို ဦးစားပေးလျာထားပါသည်။

၃။ လျာထားချက်ပါ တည်ဆောက်ရေးလုပ်ငန်းများ၊ ပစ္စည်းဝယ်ယူရေးလုပ်ငန်းများအတွက် အသုံးစရိတ် များကို ပြည်ထောင်စုဘဏ္ဍာရန်ပုံငွေနှင့် တိုင်းဒေသကြီး/ ပြည်နယ်ဘဏ္ဍာရန်ပုံငွေများဖြင့် အကောင်အထည် ဖော်ဆောင်ရွက်ရာတွင် ပြည်ထောင်စုဝန်ကြီးဌာနများနှင့် တိုင်းဒေသကြီး/ပြည်နယ်အစိုးရများအကြား ပေါင်းစပ် ညှိနှိုင်းဆောင်ရွက်ရန်လိုအပ်သည့်အပြင် အသုံးစရိတ်များ သုံးစွဲရာတွင်လည်း ဘဏ္ဍာငွေအရ အသုံးဆိုင်ရာ ဥပဒေ၊ ဘဏ္ဍာရေးစည်းမျဉ်းတို့နှင့်အညီ ဆောင်ရွက်ရန် လိုအပ်ပါသည်။

၄။ စီမံကိန်းနှင့်ဘဏ္ဍာရေးဝန်ကြီးဌာနအနေဖြင့် ပြည်သူ့ဘဏ္ဍာရေးစီမံခန့်ခွဲမှုစနစ်ကို အားကောင်းလာစေရန် ရည်ရွယ်၍ ဘတ်ဂျက်ပွင့်လင်းမြင်သာမှုကို စဉ်ဆက်မပြတ် ဆောင်ရွက်လျက်ရှိသည်နှင့်အညီ ၂၀၂၄-၂၀၂၅ ဘဏ္ဍာရေးနှစ် ပြည်ထောင်စု၏ ဘဏ္ဍာငွေအရအသုံးဆိုင်ရာ ဥပဒေကို အခြေခံ၍ ပြည်သူ့ဘဏ္ဍာငွေ အခြေအနေ အကျဉ်းချုပ်အား ပြည်သူများ သိရှိနိုင်ရန် အလို့ငှာ ဤ Citizen's Budget စာစောင်ကို ထုတ်ဝေခြင်း ဖြစ်ပါသည်။

ဝင်းရှိန်
ပြည်ထောင်စုဝန်ကြီး
စီမံကိန်းနှင့်ဘဏ္ဍာရေးဝန်ကြီးဌာန

၂၀၂၄-၂၀၂၅ ဘဏ္ဍာရေးနှစ်၊ မူလခန့်မှန်းခြေငွေစာရင်းနှင့်စပ်လျဉ်း၍ ရှင်းလင်းတင်ပြချက်

၁။ စီမံကိန်းနှင့် ဘဏ္ဍာရေးဝန်ကြီးဌာနမှထုတ်ပြန်သည့် Citizen's Budget စာစောင်တွင် ပါရှိသော ၂၀၂၄-၂၀၂၅ ဘဏ္ဍာရေးနှစ်၊ မူလခန့်မှန်းခြေငွေစာရင်း (Budget Estimate) အရ အကောင်အထည်ဖော် ဆောင်ရွက်မည့် လုပ်ငန်းများနှင့် ကိန်းဂဏန်းဖော်ပြချက်များ အပါအဝင် ဖော်ပြချက်များအားလုံးသည် “၂၀၂၄-၂၀၂၅ ဘဏ္ဍာရေးနှစ် ပြည်ထောင်စု၏ဘဏ္ဍာငွေအရအသုံးဆိုင်ရာ ဥပဒေ” ကို အခြေခံ၍ ပြုစုထားသော မူလခန့်မှန်းခြေငွေစာရင်းများ ဖြစ်ပါသည်။

၂။ ၂၀၂၄-၂၀၂၅ ဘဏ္ဍာရေးနှစ် မူလခန့်မှန်းခြေငွေစာရင်းသည် ပြည်ထောင်စု၏ ဘဏ္ဍာငွေအရအသုံး ဆိုင်ရာဥပဒေပါ ရငွေနှင့်သက်ဆိုင်သောပုဒ်မများအရ ရငွေများကို စီမံကြီးကြပ်ကောက်ခံရာတွင် အဆိုပါ ဥပဒေ၌ လျာထားသော ရငွေတို့ထက် တိုး၍ဖြစ်စေ၊ လျော့၍ဖြစ်စေ ရရှိနိုင်ခြင်း နှင့် သုံးငွေနှင့်သက်ဆိုင်သော ပုဒ်မများအရ သုံးငွေများကို စီမံခန့်ခွဲရာတွင် အဆိုပါဥပဒေ၌ ခွင့်ပြုထားသော သုံးငွေများအတွင်း ငွေစာရင်း ခေါင်းစဉ်လွှဲပြောင်းသုံးစွဲခြင်း၊ ဖြည့်စွက်ခွင့်ပြုငွေတောင်းခံခြင်းတို့အရ ပိုမို၍ ဖြစ်စေ၊ လျော့နည်း၍ဖြစ်စေ သုံးစွဲခြင်းတို့ကြောင့် ပြောင်းလဲနိုင်ပါသည်။

၃။ သို့ဖြစ်ပါ၍ ဤစာစောင်ပါ ၂၀၂၄-၂၀၂၅ ဘဏ္ဍာရေးနှစ် မူလခန့်မှန်းခြေငွေစာရင်း၊ ရငွေနှင့် အသုံးစရိတ် များသည် ပြုပြင်ပြီးခန့်မှန်းခြေငွေစာရင်း၊ ရှေ့ပြေးအမှန်စာရင်း၊ အမှန်စာရင်းများတွင် ရငွေများနှင့် အသုံးစရိတ်များ ပြောင်းလဲမှုကြောင့် ဘတ်ဂျက်လိုငွေနှင့် ဂျီဒီပီအချိုးမှာလည်း ပြောင်းလဲမှု ဖြစ်ပေါ်နိုင်ပါသည်။

ဘဏ္ဍာရေးနှစ် တစ်နှစ်အတွက် ဘဏ္ဍာငွေအရအသုံးခန့်မှန်းခြေငွေစာရင်း

မူလခန့်မှန်းခြေ Budget Estimate (BE) ဆိုသည်မှာ ဘဏ္ဍာရေးနှစ်တစ်နှစ်အတွက် ဖြစ်ပေါ်လာမည့် ရငွေနှင့်သုံးငွေ (သာမန်၊ ငွေလုံးငွေရင်းနှင့် ကြွေးမြီစာရင်း) တို့ကို လာမည့်ဘဏ္ဍာရေးနှစ် မတိုင်မီ (၇) လခန့်မှ ကြိုတင်၍ တွက်ချက်ခန့်မှန်းထားသော ခန့်မှန်းခြေ ရငွေနှင့်သုံးငွေများ ဖြစ်ပြီး ပြည်ထောင်စု၏ ဘဏ္ဍာငွေ အရအသုံးဆိုင်ရာဥပဒေဖြင့်လည်းကောင်း၊ တိုင်းဒေသကြီး သို့မဟုတ် ပြည်နယ်၏ ဘဏ္ဍာငွေအရအသုံး ဆိုင်ရာ ဥပဒေဖြင့်လည်းကောင်း အတည်ပြုပြဋ္ဌာန်းပေးရပါသည်။

ပြုပြင်ပြီးခန့်မှန်းခြေ Revised Estimate (RE) ဆိုသည်မှာ လက်ရှိဘဏ္ဍာရေးနှစ်အတွင်း ရငွေပိုင်း တွင် မူလလျာထားငွေထက် ပိုမိုရရှိခြင်း (သို့မဟုတ်) လျော့နည်းရရှိခြင်းကြောင့် လည်းကောင်း၊ အသုံး စရိတ်ပိုင်းတွင် မူလခွင့်ပြုငွေအပြင် ဖြည့်စွက်ခွင့်ပြုငွေ ထပ်မံရရှိခြင်းကြောင့် လည်းကောင်း၊ မူလခွင့်ပြု ရန်ပုံငွေများကို အမှန်တကယ်သုံးစွဲရာ၌ မသုံးစွဲဖြစ်သည့်အတွက် လျော့နည်းသွားသော ရန်ပုံငွေများကြောင့် လည်းကောင်း မူလခန့်မှန်းခြေအပေါ် ပြုပြင်ပြောင်းလဲသွားသည့် ခန့်မှန်းခြေစာရင်း ဖြစ်ပါသည်။ လက်ရှိ ဘဏ္ဍာရေးနှစ်အတွင်း ဖြည့်စွက်ခွင့်ပြုငွေနှင့်အတူ ပြုပြင်ပြီးခန့်မှန်းခြေငွေစာရင်းကို ပြည်ထောင်စု၏ နောက်ထပ်ဘဏ္ဍာငွေခွဲဝေသုံးစွဲရေးဥပဒေဖြင့် လည်းကောင်း၊ တိုင်းဒေသကြီး သို့မဟုတ် ပြည်နယ်၏ နောက်ထပ် ဘဏ္ဍာငွေခွဲဝေသုံးစွဲရေးဥပဒေဖြင့် လည်းကောင်း အတည်ပြုပြဋ္ဌာန်းပေးရပါသည်။

ရှေ့ပြေးအမှန်စာရင်း Provisional Actual (PA) သည် ပြုပြင်ပြီးခန့်မှန်းခြေငွေစာရင်းကို အတည်ပြု ပြီးသည့်နောက်ပိုင်း လုပ်ငန်းလိုအပ်ချက်အရ အထွေထွေပိုလျှံရန်ပုံငွေ General Reserve Fund (GRF) မှ ထပ်မံခွင့်ပြုသည့် ရန်ပုံငွေများကြောင့်လည်းကောင်း၊ ဘဏ္ဍာရေးနှစ်ကုန်ဆုံးခါနီးတွင် မူလခွင့်ပြုငွေမှ မသုံးစွဲ ဖြစ်၍ ပိုလျှံငွေပြန်လည်အပ်နှံခြင်းကြောင့်လည်းကောင်း၊ မူလခွင့်ပြုငွေဘောင်အတွင်း ရန်ပုံငွေလွှဲပြောင်း သုံးစွဲခြင်းကြောင့်လည်းကောင်း ဘဏ္ဍာရေးနှစ်ကုန်ဆုံးသည့်အချိန်တွင် ဖြစ်ပေါ်လာသည့်စာရင်း ဖြစ်ပါသည်။

အမှန်စာရင်း Actual (A) သည် ရှေ့ပြေးအမှန်စာရင်းဖြစ်ပေါ်ပြီးနောက် သက်ဆိုင်ရာ ဘဏ္ဍာရေးနှစ် အတွက် အမှန်တကယ်ရရှိသည့်ငွေနှင့် အမှန်တကယ်သုံးစွဲပြီးသည့် အသုံးစရိတ်များကို ငွေထုတ်စာရင်း ဖွင့်လှစ်ထားသောဘဏ်ရှိ ဘဏ်စာရင်းဖြင့် ကိုက်ညီအတည်ပြုပြီးသောစာရင်း ဖြစ်သည့်အပြင် စာရင်းစစ်မှ အတည်ပြုပြီးသောစာရင်း ဖြစ်ပါသည်။



Citizen's Budget FY 2024 - 2025

Citizen's Budget ဆိုတာဘာလဲ...

Citizen's Budget ဆိုသည်မှာ နိုင်ငံတော်၏ မေခရိုစီးပွားရေးအခြေအနေ၊ ဘဏ္ဍာရေးမူဝါဒ၊ ပြည်သူ့ဘဏ္ဍာရေး စီမံခန့်ခွဲမှု၊ ဘဏ္ဍာရေးနှစ်အတွက် ဘဏ္ဍာငွေ အရအသုံးခန့်မှန်းခြေ၊ အခွန်အကောက်ရငွေ၊ စုစုပေါင်းအသုံးစရိတ်၊ ဘတ်ဂျက်လိုငွေ၊ ပြည်ပအကူအညီရငွေနှင့် ချေးငွေအခြေအနေ၊ ပညာရေးနှင့် ကျန်းမာရေးအသုံးစရိတ်၊ ပြည်ထောင်စုဘတ်ဂျက်၊ တိုင်းဒေသကြီးနှင့် ပြည်နယ်ဘတ်ဂျက် စသည်တို့ကို ရှင်းလင်းလွယ်ကူစွာ သိမြင်နိုင်စေရန် အနှစ်ချုပ်ပြုစုတင်ပြသည့် စာစောင်ပင်ဖြစ်ပါသည်။



အပိုင်း(၁)
၂၀၂၄-၂၀၂၅ ဘဏ္ဍာရေးနှစ် စီးပွားရေးနှင့် ဘဏ္ဍာရေးကောက်နုတ်ချက်

၂၀၂၄-၂၀၂၅ ဘဏ္ဍာရေးနှစ် နိုင်ငံတော်၏ စီးပွားရေးအခြေအနေ ခန့်မှန်းချက် အကျဉ်းချုပ်

- စုစုပေါင်း ပြည်တွင်းထုတ်လုပ်မှုနှင့်ဝန်ဆောင်မှုတန်ဖိုး ကျပ် ၁၅၅,၅၄၃.၅၃၄ ဘီလီယံ (GDP)
- စီးပွားရေးတိုးတက်မှုနှုန်း ၃.၈%
- ပြည်ထောင်စု၏စုစုပေါင်းရငွေ ကျပ် ၃၁,၇၉၃.၃၃၂ ဘီလီယံ
- ပြည်ထောင်စု၏စုစုပေါင်းအသုံးစရိတ် ကျပ် ၃၉,၆၇၂.၆၂၀ ဘီလီယံ
- ပြည်ထောင်စု၏စုစုပေါင်းလိုငွေ ကျပ် ၇,၈၇၉.၂၈၈ ဘီလီယံ
- လိုငွေနှင့် ဂျီဒီပီအချိုး ၅.၀၇%
- ပြည်ထောင်စု၏စုစုပေါင်းအခွန်အကောက်ရငွေ ကျပ် ၉,၃၇၈.၄၀၄ ဘီလီယံ
- အခွန်အကောက်ရငွေနှင့်ဂျီဒီပီအချိုး ၆.၀၃ %
- ပြည်ထောင်စုဘဏ္ဍာရန်ပုံငွေမှ တိုင်းဒေသကြီး/ပြည်နယ်များသို့ လိုငွေဖြည့်ဆည်းခြင်း ကျပ် ၁,၉၂၁.၇၆၅ ဘီလီယံ
- ပြည်ပပို့ကုန်တန်ဖိုးခန့်မှန်းချက် အမေရိကန်ဒေါ်လာ ၁၆,၇၀၀ သန်း
- ပြည်ပသွင်းကုန်တန်ဖိုးခန့်မှန်းချက် အမေရိကန်ဒေါ်လာ ၁၆,၃၀၀ သန်း
- ကုန်သွယ်မှုပိုငွေ ခန့်မှန်းချက် အမေရိကန်ဒေါ်လာ ၄၀၀ သန်း
- ဘဏ္ဍာရေးနှစ်အတွင်း အများဆုံးချေးယူနိုင်သည့်ပမာဏ ကျပ် ၉,၆၀၀ ဘီလီယံ ထက် မပိုရန်။
- ပျမ်းမျှငွေကြေးဖောင်းပွမှုနှုန်း ၁၃.၆၅%
- ဘတ်ဂျက်ရေးဆွဲရာ၌ အမေရိကန်ဒေါ်လာ တစ်ဒေါ်လာ၏ ငွေကြေးလဲလှယ်နှုန်း ၂,၁၀၀ ကျပ်
- လူတစ်ဦးစီ၏ပျမ်းမျှထုတ်လုပ်မှုနှင့်ဝန်ဆောင်မှုတန်ဖိုး ကျပ် ၂,၇၄၂,၆၄၃ ဖြစ်ပေါ်လာရန်။ (Per Capita GDP) နှစ်အလိုက်ဈေးနှုန်းအရ

၂၀၁၁-၂၀၁၂ ဘဏ္ဍာရေးနှစ်မှ ၂၀၂၄-၂၀၂၅ ဘဏ္ဍာရေးနှစ်အထိ
ပြည်ထောင်စု၏ ရငွေ၊ သုံးငွေများ

(ကျပ်သန်းပေါင်း)

စဉ်	ဘဏ္ဍာရေးနှစ် (ရှေ့ပြေးအမှန်)	ရငွေ	သုံးငွေ	ပိုငွေ (+)/ လိုငွေ (-)	လိုငွေနှင့် ဂျီဒီပီအချိုး
၁	၂၀၁၁-၂၀၁၂	၆,၅၀၄,၇၀၈.၆၆၆	၈,၂၁၂,၄၇၇.၆၄၈	-၁,၇၀၇,၇၆၈.၉၈၂	၃.၆၆%
၂	၂၀၁၂-၂၀၁၃	၁၃,၁၉၇,၂၃၂.၀၄၅	၁၃,၆၃၀,၀၀၃.၆၁၇	-၄၃၂,၇၇၁.၅၇၂	၀.၈၅%
၃	၂၀၁၃-၂၀၁၄	၁၄,၁၅၅,၄၆၇.၅၁၀	၁၄,၉၁၀,၆၈၁.၃၄၀	-၇၅၅,၂၁၃.၈၃၀	၁.၂၇%
၄	၂၀၁၄-၂၀၁၅	၁၆,၈၃၁,၂၄၄.၂၇၁	၁၇,၆၁၃,၃၇၃.၆၇၄	-၇၈၂,၁၂၉.၄၀၃	၁.၁၈%
၅	၂၀၁၅-၂၀၁၆	၁၆,၆၅၁,၃၄၄.၅၀၀	၁၉,၆၅၆,၃၈၇.၀၅၈	-၃,၀၀၅,၀၄၂.၅၅၈	၄.၁၀%
၆	၂၀၁၆-၂၀၁၇	၁၆,၉၉၀,၀၀၇.၅၉၀	၁၈,၈၈၂,၆၄၄.၁၈၃	-၁,၈၉၂,၆၃၆.၅၉၃	၂.၃၃%
၇	၂၀၁၇-၂၀၁၈	၁၇,၇၈၁,၈၁၉.၁၇၅	၂၀,၁၇၆,၅၄၁.၅၆၄	-၂,၃၉၄,၇၂၂.၃၈၉	၂.၆၅%
၈	၂၀၁၈ (၆)လ	၉,၁၇၃,၆၈၇.၄၀၆	၉,၅၆၆,၆၃၉.၆၆၂	-၃၉၂,၉၅၂.၂၅၆	၁.၂၀%
၉	၂၀၁၈-၂၀၁၉	၂၁,၅၄၄,၅၃၀.၇၆၀	၂၄,၇၄၅,၁၃၄.၁၉၀	-၃,၂၀၀,၆၀၃.၄၃၀	၃.၀၄%
၁၀	၂၀၁၉-၂၀၂၀	၂၅,၁၈၇,၃၉၂.၅၂၇	၃၂,၂၁၁,၈၈၆.၆၉၁	-၇,၀၂၄,၄၉၄.၁၆၄	၆.၂၃%
၁၁	၂၀၂၀-၂၀၂၁	၁၇,၅၁၁,၁၇၈.၀၈၈	၂၅,၆၉၂,၉၇၂.၉၉၆	-၈,၁၈၁,၇၉၄.၉၀၈	၇.၅၆%
၁၂	၂၀၂၁-၂၀၂၂ (၆) လ	၁၂,၄၀၅,၈၆၀.၈၈၁	၁၄,၀၄၈,၃၄၆.၈၁၈	-၁,၆၄၂,၄၈၅.၉၃၇	၂.၁၉%
၁၃	၂၀၂၂-၂၀၂၃	၂၆,၇၁၄,၃၇၅.၂၉၉	၃၀,၁၆၃,၁၆၉.၆၁၈	-၃,၄၄၈,၇၉၄.၃၁၉	၂.၇၅%
၁၄	၂၀၂၃-၂၀၂၄ (ပြုပြင်ပြီးခန့်မှန်းခြေ)	၂၇,၆၉၁,၅၆၉.၉၆၅	၃၅,၀၉၁,၇၆၂.၄၅၉	-၇,၄၀၀,၁၉၂.၄၉၄	၅.၂၈%
၁၅	၂၀၂၄-၂၀၂၅ (မူလခန့်မှန်းခြေ)	၃၁,၇၉၃,၃၃၂.၃၇၅	၃၉,၆၇၂,၆၂၀.၁၂၈	-၇,၈၇၉,၂၈၇.၇၅၃	၅.၀၇%

၂၀၁၉-၂၀၂၀ ဘဏ္ဍာရေးနှစ်မှ ၂၀၂၄-၂၀၂၅ ဘဏ္ဍာရေးနှစ်အထိ
စုစုပေါင်းပြည်တွင်းထုတ်လုပ်မှုနှင့် ဝန်ဆောင်မှုတန်ဖိုး (GDP)

အကြောင်းအရာ	၂၀၁၉-၂၀၂၀ ဘဏ္ဍာရေးနှစ် (အောက်တိုဘာလမှ စက်တင်ဘာလ)	၂၀၂၀-၂၀၂၁ ဘဏ္ဍာရေးနှစ် (အောက်တိုဘာလမှ စက်တင်ဘာလ)	၂၀၂၁-၂၀၂၂ (၆)လ ဘဏ္ဍာရေးနှစ် (အောက်တိုဘာလမှ မတ်လ)	၂၀၂၂-၂၀၂၃ ဘဏ္ဍာရေးနှစ် (ဧပြီလမှ မတ်လ)	၂၀၂၃-၂၀၂၄ ဘဏ္ဍာရေးနှစ် (နှစ်ကုန်ခန့်မှန်းခြေ) (ဧပြီလမှ မတ်လ)	၂၀၂၄-၂၀၂၅ ဘဏ္ဍာရေးနှစ် (အမျိုးသားစီမံကိန်း) (ဧပြီလမှ မတ်လ)
နှစ်အလိုက်ဈေးနှုန်းအရ						
တန်ဖိုး (ကျပ်သန်းပေါင်း)	၁၁၂,၇၆၉,၇၂၄.၆	၁၀၈,၂၀၅,၇၂၄.၀	၇၅,၀၄၄,၆၆၃.၃	၁၂၅,၃၃၈,၉၅၁.၉	၁၄၀,၁၈၄,၃၃၀.၃	၁၅၅,၅၄၃,၅၃၄.၁
ပုံမှန်ဈေးနှုန်းအရ						
တန်ဖိုး (ကျပ်သန်းပေါင်း)	၉၁,၉၇၁,၆၃၂.၇	၈၆,၅၆၁,၈၂၄.၆	၅၆,၇၂၆,၄၄၉.၉	၉၀,၈၆၅,၁၂၉.၃	၉၄,၀၇၀,၇၀၂.၉	၉၇,၆၃၂,၄၄၈.၄
တိုးတက်မှုနှုန်း (ရာခိုင်နှုန်း)	၃.၂%	-၅.၉%	၂.၄%	၃.၄%	၃.၅%	၃.၈%

၂၀၁၉-၂၀၂၀ ဘဏ္ဍာရေးနှစ်မှ ၂၀၂၄-၂၀၂၅ ဘဏ္ဍာရေးနှစ်အထိ
ပြည်ထောင်စု၏ ရငွေ သုံးငွေ၊ လိုငွေ၊ အခွန်နှင့် GDP အချိုးများနှင့် စီးပွားရေးတိုးတက်မှုနှုန်း

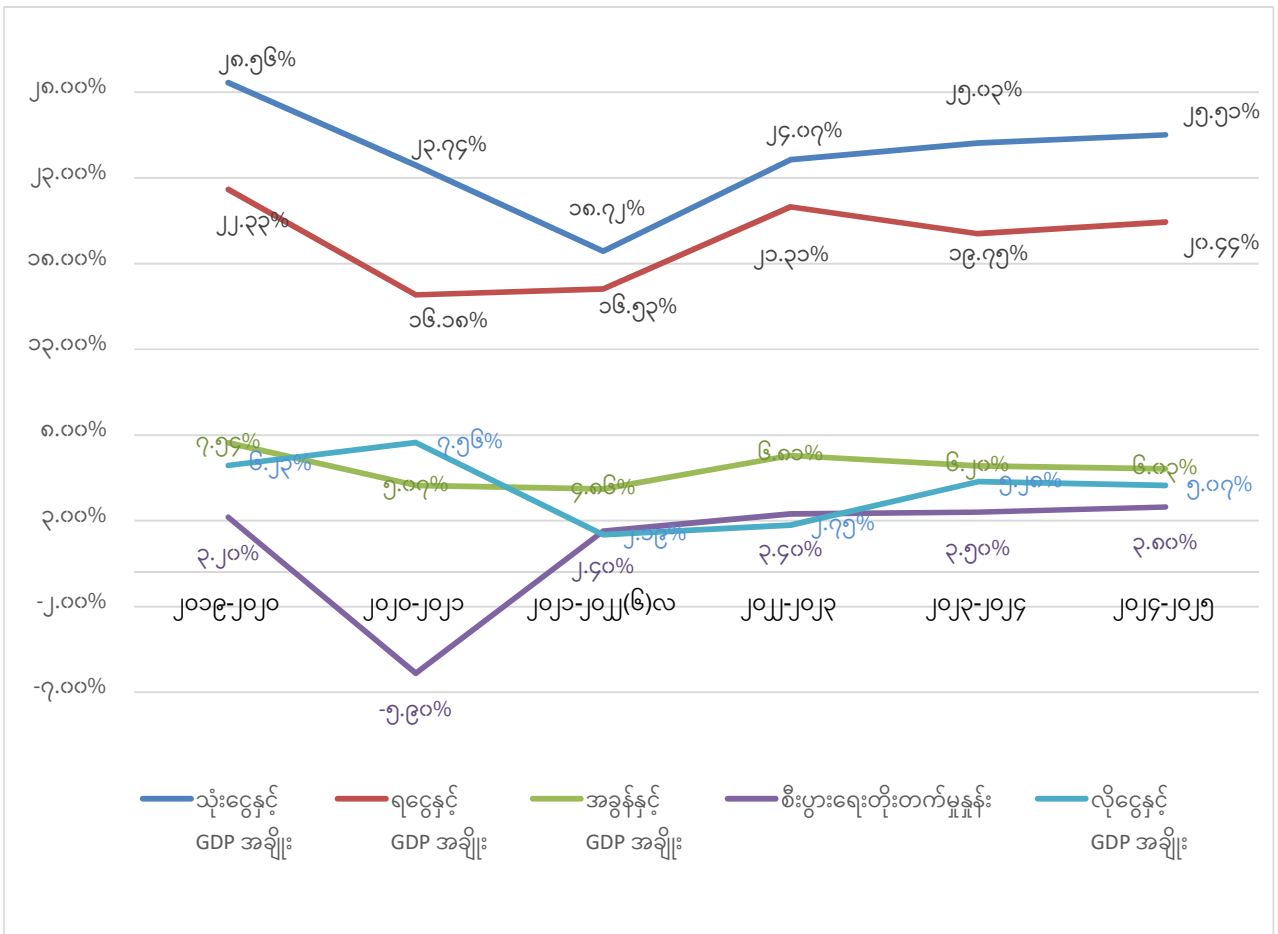

မြန်မာနိုင်ငံ၏စီးပွားရေးအခြေအနေနှင့် ရှေ့အလားအလာများ

၁။ မြန်မာနိုင်ငံ၏ စီးပွားရေးအခြေအနေမှာ ၂၀၂၃-၂၀၂၄ ဘဏ္ဍာရေးနှစ်တွင် ကုန်စည်ထုတ်လုပ်မှုနှင့် ဝန်ဆောင်မှုလုပ်ငန်းများ၊ ပညာရေး၊ ကျန်းမာရေး၊ လူမှုကာကွယ်စောင့်ရှောက်ရေးလုပ်ငန်းတို့တွင် တိုးတက်မှု ရရှိရေးအတွက် ဆောင်ရွက်ခဲ့ပါသည်။ စီးပွားရေးလုပ်ငန်းများ ပြန်လည်လည်ပတ်နိုင်သဖြင့် စီးပွားရေး တိုးတက်မှုကို အတိုင်းအတာတစ်ခုထိ ရှိခဲ့သော်လည်း ဘဏ္ဍာရေးနှစ် နှစ်လယ်မှ စတင်၍ အချို့နေရာများတွင် နယ်မြေအခြေအနေကြောင့် ကုန်စည်နှင့် ဝန်ဆောင်မှုလုပ်ငန်းများ တိုးတက်ဆောင်ရွက်ရေးကို အဟန့် အတား ဖြစ်စေခဲ့သည်ကို တွေ့ရှိရပါသည်။

၂။ ၂၀၂၄-၂၀၂၅ ဘဏ္ဍာရေးနှစ် အမျိုးသားစီမံကိန်းရည်မှန်းချက်တွင် စုစုပေါင်း ပြည်တွင်းထုတ်လုပ်မှုနှင့် ဝန်ဆောင်မှုတန်ဖိုးကို နှစ်အလိုက်ဈေးနှုန်းများအရ ကျပ် ၁၅၅.၅၄၃.၅၃၄.၁ သန်း ရရှိရန်နှင့် စီးပွားရေး တိုးတက်မှုနှုန်းကို ပုံမှန်ဈေးနှုန်းအရ ၃.၈ ရာခိုင်နှုန်း တိုးတက်ရန် ရည်မှန်းထားပါသည်။ ကဏ္ဍကြီးများ အလိုက် စီးပွားရေးတိုးတက်မှုနှုန်းကို လယ်ယာကဏ္ဍကြီးတွင် ၁.၉ ရာခိုင်နှုန်း၊ စက်မှုကဏ္ဍကြီးတွင် ၃.၅ ရာခိုင်နှုန်းနှင့် ဝန်ဆောင်မှုကဏ္ဍကြီးတွင် ၅.၀ ရာခိုင်နှုန်း တိုးတက်ရန် ရည်မှန်းထားပါသည်။

၃။ လယ်ယာကဏ္ဍကြီးတွင် လယ်ယာကဏ္ဍ ဖွံ့ဖြိုးတိုးတက်စေရေးအတွက် စိုက်ပျိုးရေး လုံလောက်မှု ရှိစေရန် မိတ္ထီလာလွင်ပြင် ရေတင်စီမံကိန်း၊ ဆောင်အင်းရေတင်စီမံကိန်း၊ ဆီမီးခုံ (၃) မြစ်ရေတင်စီမံကိန်းနှင့် သရက်ချောင်း မြစ်ရေတင်စီမံကိန်းတို့ကို ဆောင်ရွက်ရန်၊ ကြက်ဖမွှေးဇောင်း ကျွန်းပတ်တာအတွင်း နွေစပါး စိုက်ပျိုးရေး လုံလောက်စွာ တိုးတက်ပေးနိုင်ရေးအတွက် ဆောင်ရွက်ရန်၊ စနစ်ကျလယ်ယာမြေနှင့် ကုန်းမြင့် လယ်ယာမြေ ဖော်ထုတ်ခြင်းတို့ကို ဆောင်ရွက်ရန် ရည်မှန်းထားပါသည်။ သားငါးကဏ္ဍ၌ တိရစ္ဆာန်များတွင် ဖြစ်ပွားလေ့ရှိသော ကူးစက်ရောဂါများ ကြိုတင်ကာကွယ်နိုင်ရန် ကာကွယ်ဆေးထိုးခြင်းလုပ်ငန်းများ၊ ရောဂါ စူးစမ်းရှာဖွေခြင်းများ ဆောင်ရွက်ရန်၊ ငါးစားသုံးမှု ဖူလုံစေရေးအတွက် မြစ်ချောင်းများ၊ အင်းများအတွင်း ငါးမျိုးစိုက်ထည့်ခြင်း/ ဖြန့်ဖြူးခြင်း၊ ရောင်းတန်းဝင် ငါး၊ ပုစွန်များနှင့် ရှင်သန်နှုန်းကောင်းမွန်သည့် ငါး၊ ပုစွန် သားပေါက်များ ထုတ်လုပ်ခြင်းနှင့် ရေချို၊ ရေငန် ငါးဖမ်းဆီးထုတ်လုပ်မှုများကို ဥပဒေများနှင့်အညီ စနစ်တကျ ရှိစေရေးတို့ကို ဆောင်ရွက်ရန်၊ သစ်တောကဏ္ဍ၌ ကြိုးဝိုင်းကြိုးပြင် ကာကွယ်တောဧရိယာ တိုးချဲ့ဖွဲ့စည်းရန်၊ ကျွန်းနှင့် သစ်မာများကို နှစ်စဉ်ထုတ်လုပ်နိုင်သည့် ပမာဏဘောင်အတွင်းမှ ထုတ်လုပ်ရန် လျာထားပါသည်။

၄။ စက်မှုကဏ္ဍကြီးတွင် စွမ်းအင်ကဏ္ဍ၌ ကမ်းလွန်သဘာဝဓာတ်ငွေ့၊ ဘူးသွင်းသဘာဝဓာတ်ငွေ့နှင့်ရေနံစိမ်း ထုတ်လုပ်မှုတို့ကို လူမှုပတ်ဝန်းကျင် ထိခိုက်မှု အနည်းဆုံးဖြင့် ထုတ်လုပ်ရန်၊ သတ္တုနှင့် တွင်းထွက်ပစ္စည်း ကဏ္ဍတွင် ရွှေ၊ ခဲနှင့်ရောရာသတ္တုရိုင်း၊ သွပ်နှင့်ရောရာသတ္တုရိုင်း၊ သံသတ္တုရိုင်းအပါအဝင် ကျောက်မီးသွေး၊ ထုံးကျောက်၊ ဘရိုက်တီးကျောက်တို့ကို ထုတ်လုပ်ရန် ရည်မှန်းထားပါသည်။ စက်မှုလက်မှုကဏ္ဍတွင် နိုင်ငံပိုင် စက်ရုံ၊ အလုပ်ရုံများ အောင်မြင်မှုရရှိစေရန်နှင့် နိုင်ငံပိုင်စက်ရုံ၊ အလုပ်ရုံများမှ ထုတ်လုပ်မှုစွမ်းအား တိုးတက်စေရန်၊ စက်မှုဇုန်များ၊ ပုဂ္ဂလိက စက်မှုလုပ်ငန်းများ၊ အသေးစား၊ အငယ်စားနှင့် အလတ်စား

စီးပွားရေးလုပ်ငန်းများ ရေရှည်တည်တံ့သော ဖွံ့ဖြိုးတိုးတက်မှု ရရှိစေရေး ဆောင်ရွက်ပေးရန်၊ ပြည်တွင်း ကုန်ကြမ်းများဖြင့် ထုတ်လုပ်မှုလုပ်ငန်းများ မြှင့်တင်နိုင်ရန်နှင့် စက်မှုကဏ္ဍ ဖွံ့ဖြိုးတိုးတက်ရေးအတွက် ဆက်လက်ဆောင်ရွက်ရန် လျာထားပါသည်။ လျှပ်စစ်ဓာတ်အားကဏ္ဍတွင် လျှပ်စစ်ဓာတ်အား တိုးချဲ့ဖြန့်ဖြူးခြင်းဖြင့် လျှပ်စစ်ဓာတ်အားရရှိသုံးစွဲနိုင်သူ အိမ်ထောင်စုပေါင်း ၇.၄ သန်း၊ ရာခိုင်နှုန်းအားဖြင့် တစ်နိုင်ငံလုံး အိမ်ထောင်စုဦးရေ၏ ၆၈.၄ ရာခိုင်နှုန်းအထိ ရရှိရန်၊ ဆောက်လုပ်မှုကဏ္ဍတွင် လမ်းမကြီးများ၊ ဆောင်ရွက်ဆဲ တံတားများ တည်ဆောက်ရန်၊ ကျေးလက်လမ်း၊ တံတားများကို ရာသီမရွေး သွားလာနိုင်ရေးအတွက် အသစ်ဖောက်လုပ်ရန်၊ လေဆိပ်ဖွံ့ဖြိုးရေးလုပ်ငန်းများ ဆောင်ရွက်ရန်၊ ဆောင်ရွက်ဆဲ ရေအားလျှပ်စစ်စက်ရုံများကို ဆက်လက်ဆောင်ရွက်ရန် လျာထားပါသည်။

၅။ ဝန်ဆောင်မှုကဏ္ဍကြီးတွင် ပို့ဆောင်ရေးကဏ္ဍ၌ လမ်းပိုင်းကွန်ရက်များ အဆင့်မြှင့်တင်ခြင်း၊ ရထားလမ်းပိုင်း အဆင့်မြှင့်တင်ခြင်း၊ နိုင်ငံခြားပင်လယ်ကူးသင်္ဘောကြီးများ ဝင်ထွက်ရာတွင် လုံလောက်သော ရေစူးအနက် ရရှိရေးအတွက် ရန်ကုန်မြစ်ရေကြောင်း အပြင်စည်းခုံ ရေလမ်းကြောင်းနှင့် အတွင်းစည်းခုံ ရေလမ်းကြောင်းအား သောင်တူးဖော်ခြင်းလုပ်ငန်း ဆောင်ရွက်ရန်၊ ဆက်သွယ်ရေးကွန်ရက်ချိတ်ဆက်မှု ပိုမိုကောင်းမွန်စေရန်၊ ငွေရေးကြေးရေးကဏ္ဍတွင် ပြည်တွင်းဈေးနှုန်းတည်ငြိမ်မှု ရရှိစေနိုင်မည့် ငွေကြေးပမာဏ ရည်မှန်းချက်ထားရှိခြင်းအပါအဝင် ငွေကြေးဝန်ဆောင်မှုလုပ်ငန်းများ အရှိန်မြှင့်တင်ရန်၊ ပညာရေး၊ ကျန်းမာရေး ဝန်ဆောင်မှုလုပ်ငန်းများ အရည်အသွေးမြှင့်တင်ရန်တို့ကို ရည်မှန်းထားပါသည်။

ဘဏ္ဍာရေးမူဝါဒ

အခွန်မူဝါဒ

- ထိရောက်ကောင်းမွန်သော အခွန်ကောက်ခံမှုစနစ်ဖြင့် နိုင်ငံတော်တွင် ညီညွတ်မျှတသော အရအသုံးငွေကြေး စနစ် ပေါ်ပေါက်စေပြီး ငွေကြေးလည်ပတ်မှုကို မှန်ကန်စေ၍ ငွေကြေးဖောင်းပွမှု မပေါ်ပေါက်အောင် ထိန်းသိမ်းပေးရန်၊
- မေခရိုစီးပွားရေး တည်ငြိမ်စေရန်နှင့် အမျိုးသားစီးပွား ရေရှည်ဖွံ့ဖြိုးတိုးတက်ရေးအတွက် စားသုံးမှု၊ ရင်းနှီးမြှုပ်နှံမှုနှင့် စုဆောင်းမှုတို့ကို အခွန်အကောက်စနစ်ဖြင့် ထိန်းညှိပေးရန်၊
- နိုင်ငံတော်၏ စီးပွားရေးဦးတည်ချက်များ အကောင်အထည်ဖော်ရေးကို အထောက်အကူဖြစ်စေပြီး နိုင်ငံတကာ စံနှုန်းများနှင့် လျော်ညီသော အခွန်စနစ် ဖြစ်ထွန်းပေါ်ပေါက်စေရန်၊
- ရသင့်ရထိုက်သည့် အခွန်အကောက်များကို ဥပဒေနှင့်အညီ အပြည့်အဝ ကောက်ခံရရှိရေး ICT နည်းပညာများ တိုးချဲ့ အသုံးပြု၍ ကြိုးပမ်းဆောင်ရွက်ရန်၊
- ထိရောက်ကောင်းမွန်သော အခွန်ကောက်ခံမှုစနစ်တစ်ရပ် ပေါ်ပေါက်လာစေရန်နှင့် အဂတိတရား ကင်းရှင်းစေရန်တို့အတွက် အခွန်ထမ်းကိုယ်တိုင် စည်းကြပ်သည့်စနစ် (Self Assessment System) သို့ ကူးပြောင်းဆောင်ရွက်မှုများ ဆက်လက် အကောင်အထည်ဖော်ရန်။

ဘဏ္ဍာရေးမူဝါဒ (အဆက်)

အသုံးစရိတ်မူဝါဒ

သာမန်အသုံးစရိတ်မူဝါဒ

- ၁။ ဝန်ထမ်းအင်အားအသစ် ခန့်အပ်ခြင်းများအတွက် နိုင်ငံတော်မှ ချမှတ်ထားသော မူဝါဒနှင့်အညီ ခန့်အပ်နိုင်မည့် ဦးရေ ခန့်အပ်နိုင်မည့် အချိန်ကာလတို့ကို အသေးစိတ်တွက်ချက်ပြီးမှ လျာထားရန်၊
- ၂။ အုပ်ချုပ်မှုသုံး စက်သုံးဆီ၊ လုပ်ငန်းသုံးစက်သုံးဆီများကို သတ်မှတ်ဈေးနှုန်းဖြင့် တွက်ချက်၍ ရန်ပုံငွေခွင့်ပြု ဘောင်အတွင်း လောက်ငှအောင် လျာထားသုံးစွဲရန်၊
- ၃။ သွင်းကုန်အစားထိုးရန်နှင့် ပို့ကုန်မြှင့်တင်ရန်တို့အတွက် ပြည်တွင်းကုန်ထုတ်လုပ်မှု မြှင့်တင်ရေးဆိုင်ရာ အသုံး စရိတ်များ တိုးမြှင့်ပေးရန်၊
- ၄။ လျှပ်စစ်ကဏ္ဍဖွံ့ဖြိုးတိုးတက်ရေးဆိုင်ရာ အသုံးစရိတ်များ တိုးမြှင့်ပေးရန်၊
- ၅။ ဘက်စုံပညာရေးကဏ္ဍမြှင့်တင်ရေးဆိုင်ရာ အသုံးစရိတ်များနှင့် တစ်မျိုးသားလုံး သက်ရှည်ကျန်းမာသည့် ကျန်းမာရေးစနစ် ဖြစ်ပေါ်လာရေး အသုံးစရိတ်များကို တိုးမြှင့်ပေးရန်၊
- ၆။ နိုင်ငံတော်၏ မူဝါဒအရ သုံးစွဲရမည့် အသုံးစရိတ်များ၊ ပြည်သူ့အကျိုးစီးပွားအတွက် အရေးတကြီး ဆောင်ရွက် ပေးရန် လိုအပ်သော အသုံးစရိတ်များနှင့် နိုင်ငံ့စီးပွားမြှင့်တင်ရေးကို အထောက်အကူပြုမည့် အသုံးစရိတ်များကို ဦးစားပေးသုံးစွဲရန်၊
- ၇။ တည်ဆောက်ပြီး လက်ရှိအသုံးပြုနေသည့် အခြေခံအဆောက်အအုံများ မွမ်းမံထိန်းသိမ်းခြင်း၊ ပြုပြင်ခြင်း လုပ်ငန်းများကို စိစစ်ခွင့်ပြုရန်။

ငွေလုံးငွေရင်းအသုံးစရိတ်မူဝါဒ

- ၁။ ရုံးအသစ်တည်ဆောက်ခြင်း၊ ရုံးတိုးချဲ့ခြင်း၊ သင်တန်းကျောင်းတည်ဆောက်ခြင်း၊ ဝန်ထမ်းအိမ်ရာ တည်ဆောက် ခြင်းများနှင့်စပ်လျဉ်း၍ ထိခိုက်ပျက်စီးခဲ့သည့် အဆောက်အအုံများကိုသာ ဦးစားပေး နေရာဒေသအလိုက် ခွဲခြား လျာထားရန်နှင့် ပုံမှန်တည်ဆောက်ရေးလုပ်ငန်းများကို ဆောင်ရွက်ဆဲဖြစ်သည့် အဆောက်အအုံများ အတွက် သာ လျာထားရန်၊
- ၂။ ရုံးသုံးစက်ပစ္စည်းကိရိယာများ၊ ရုံးသုံးပရိဘောဂပစ္စည်းများဝယ်ယူမှုကို အနည်းဆုံးလိုအပ်ချက်ကိုသာ စိစစ် လျာထားရန်၊
- ၃။ သွင်းကုန်အစားထိုးရန်နှင့် ပို့ကုန်မြှင့်တင်ရန်တို့အတွက် ပြည်တွင်းကုန်ထုတ်လုပ်မှု မြှင့်တင်ရေးဆိုင်ရာ အသုံး စရိတ်များကို ဦးစားပေးလျာထားရန်၊
- ၄။ ဆေးရုံ၊ ကျောင်း၊ တက္ကသိုလ်၊ သက်မွေးပညာသင်ကျောင်း၊ အားကစားကွင်းဆိုင်ရာ အသုံးစရိတ်များကို နယ်မြေ ဒေသဦးစားပေးအလိုက် လျာထားရန်၊
- ၅။ လုပ်ငန်းစီမံကိန်းများနှင့် လုပ်ငန်းများတွင် ဆောင်ရွက်ဆဲလုပ်ငန်းများကိုသာ ဦးစားပေးဆောင်ရွက်ရန်။

- ၆။ ပစ္စည်းဝယ်ယူမှုများကို စနစ်တကျ စိစစ်ဆောင်ရွက်ရန်၊ ပြည်တွင်းကျပ်ငွေဖြင့် ဝယ်ယူနိုင်သည့် ပစ္စည်းများကို ပြည်တွင်းကျပ်ငွေဖြင့်သာ ဝယ်ယူရန်နှင့် နိုင်ငံခြားငွေသုံးစွဲမှုကို တတ်နိုင်သမျှ လျှော့ချရန်၊
- ၇။ နိုင်ငံတော်၏ မူဝါဒအရ သုံးစွဲရမည့် အသုံးစရိတ်များ၊ ပြည်သူ့အကျိုးစီးပွားအတွက် အရေးတကြီး ဆောင်ရွက်ပေးရန် လိုအပ်သော အသုံးစရိတ်များနှင့် နိုင်ငံစီးပွားမြှင့်တင်ရေးကို အထောက်အကူပြုမည့် အသုံးစရိတ်များကို ဦးစားပေးသုံးစွဲရန်၊
- ၈။ တည်ဆောက်ပြီး လက်ရှိအသုံးပြုနေသည့် အခြေခံအဆောက်အအုံများ မွမ်းမံထိန်းသိမ်းခြင်း၊ ပြုပြင်ခြင်း လုပ်ငန်းများကို စိစစ်ခွင့်ပြုရန်။

ကြေးမြီအသုံးစရိတ်မူဝါဒ

- ၁။ နှစ်အတွင်း ပြန်လည်ပေးဆပ်ရမည့် အရင်း၊ အတိုးများအတွက် ပါဝင်အောင် ထည့်သွင်းလျာထားရန်၊
- ၂။ ရရှိထားပြီးသည့် သို့မဟုတ် ရရန်သေချာသည့် ချေးငွေများကိုသာ ထည့်သွင်းလျာထားရန်၊
- ၃။ သက်သာမှုရှိသည့် ပြည်ပချေးငွေကိုသာ ရွေးချယ်ရယူရန်၊
- ၄။ ချေးငွေများကို ငွေသားဖြင့်ရယူ၍ ထပ်ဆင့်ထုတ်ချေးထားသော ချေးငွေများနှင့်စပ်လျဉ်း၍ ပြန်လည်ပေးဆပ်မှုကို အဆိုပါချေးငွေများ ပြန်လည်ကောက်ခံရရှိသည့်ငွေဖြင့်သာ ပေးဆပ်ရန်နှင့် နိုင်ငံခြားငွေလဲလှယ်နှုန်း ပြောင်းလဲမှုကြောင့် ဆုံးရှုံးနိုင်ခြေ (Exchange Rate Risk) ကို ထည့်သွင်းစဉ်းစားဆောင်ရွက်ရန်။

ဘတ်ဂျက်ရေးဆွဲခြင်းနှင့်ဥပဒေပြဋ္ဌာန်းခြင်းအစီအစဉ်

စဉ်	အကြောင်းအရာ	အချိန်ဇယား
၁	စီမံကိန်းနှင့်ဘဏ္ဍာရေးဝန်ကြီးဌာနကဘတ်ဂျက်အမှာစာထုတ်ပြန်ခြင်း	၁၇-၁၁-၂၀၂၃
၂	ဌာနများကဘတ်ဂျက်များနောက်ဆုံးထားပေးပို့ရမည့်ရက်	၈-၁၂-၂၀၂၃
၃	ရသုံးမှန်းခြေငွေစာရင်းဦးစီးဌာန၊ စီမံကိန်းရေးဆွဲရေးဦးစီးဌာန၊ ငွေတိုက်ဦးစီးဌာန၊ စက်ပစ္စည်းကြီးကြပ်မှုကော်မတီ၊ ဆောက်လုပ်ရေးလုပ်ငန်း စိစစ်ညှိနှိုင်းရေးအဖွဲ့ (ငွေလုံးငွေရင်း) တို့က စိစစ်ခြင်း	၈-၁၂-၂၀၂၃ မှ ၃-၁-၂၀၂၄ ထိ
၄	စီမံကိန်းနှင့် ဘဏ္ဍာရေး ဝန်ကြီးဌာန၊ ပြည်ထောင်စုဝန်ကြီးနှင့် ဒုတိယဝန်ကြီး တို့က စိစစ်ခြင်း	၁၅-၁-၂၀၂၄ မှ ၁၆-၂-၂၀၂၄ ထိ
၅	ပြည်ထောင်စုနှင့် တိုင်းဒေသကြီး သို့မဟုတ် ပြည်နယ်များ၏ အရအသုံးခန့်မှန်းခြေ ငွေစာရင်းများ ကြိုတင်စိစစ်ရေးကော်မတီက စိစစ်ခြင်း	၂၈-၂-၂၀၂၄
၆	ဘဏ္ဍာရေးဆိုင်ရာကော်မရှင် ဒုတိယဥက္ကဋ္ဌ (၁) က စိစစ်ခြင်း	၁၁-၃-၂၀၂၄
၇	ဘဏ္ဍာရေးဆိုင်ရာကော်မရှင်အစည်းအဝေးသို့တင်ပြခြင်း	၂၁-၃-၂၀၂၄
၈	စီးပွားရေးရာကော်မတီသို့တင်ပြခြင်း	၂၁-၃-၂၀၂၄
၉	ပြည်ထောင်စုသမ္မတမြန်မာနိုင်ငံတော်၊ ပြည်ထောင်စုအစိုးရအဖွဲ့အစည်းအဝေးသို့ တင်ပြခြင်း	၂၂-၃-၂၀၂၄
၁၀	နိုင်ငံတော်စီမံအုပ်ချုပ်ရေးကောင်စီသို့ တင်ပြခြင်း	၂၆-၃-၂၀၂၃
၁၁	ပြည်ထောင်စု၏ ဘဏ္ဍာငွေအရအသုံးဆိုင်ရာဥပဒေကို နိုင်ငံတော်စီမံအုပ်ချုပ်ရေး ကောင်စီက အတည်ပြုခြင်း	၂၉-၃-၂၀၂၄

အပိုင်း(၂)
၂၀၂၄-၂၀၂၅ ဘဏ္ဍာရေးနှစ် အရအသုံးခန့်မှန်းခြေငွေစာရင်း

ပြည်ထောင်စုနှင့်တိုင်းဒေသကြီး/ ပြည်နယ်များ၏အရအသုံးခန့်မှန်းခြေငွေစာရင်း

(ကျပ်ဘီလီယံ)

အကြောင်းအရာ	ပြည်ထောင်စု	တိုင်းဒေသကြီး/ပြည်နယ်
ရငွေ	၃၁,၇၉၃.၃၃၂	* ၂,၉၄၉.၆၉၃
သာမန်	၂၈,၈၇၆.၆၆၁	၂,၈၀၄.၅၉၈
ငွေလုံးငွေရင်း	၄၆၁.၇၅၅	၁၃၈.၉၃၄
ကြွေးမြီ	၂,၄၅၄.၉၁၆	၆.၁၆၁
အသုံးစရိတ်	** ၃၉,၆၇၂.၆၂၀	၂,၉၄၉.၆၉၃
သာမန်	၃၁,၄၄၃.၃၆၆	၁,၁၁၅.၉၃၁
ငွေလုံးငွေရင်း	၅,၈၁၁.၂၅၈	၁,၈၁၅.၅၅၈
ကြွေးမြီ	၂,၄၁၇.၉၉၆	၁၈.၂၀၄
ပိုငွေ(+)/လိုငွေ(-)	(-) ၇,၈၇၉.၂၈၈	
ဂျီဒီပီတန်ဖိုး		၁၅၅,၅၄၃.၅၃၄
လိုငွေနှင့်ဂျီဒီပီအချိုး		၅.၀၇%

*တိုင်းဒေသကြီး/ပြည်နယ် ရငွေတွင် ပြည်ထောင်စုမှ တိုင်းဒေသကြီး/ပြည်နယ်များသို့ လိုငွေဖြည့်ဆည်းပေးခြင်းနှင့် ထောက်ပံ့ပေးခြင်းအတွက် ကျပ် ၁,၉၂၁.၇၆၅ ဘီလီယံ ပါဝင်ပါသည်။

**ပြည်ထောင်စု၏အသုံးစရိတ်တွင် တိုင်းဒေသကြီး/ပြည်နယ်များသို့ လိုငွေဖြည့်ဆည်းပေးခြင်းနှင့် ထောက်ပံ့ပေးခြင်းများအတွက် ကျပ် ၁,၉၂၁.၇၆၅ ဘီလီယံ ပါဝင်ပါသည်။

၂၀၂၄-၂၀၂၅ ဘဏ္ဍာရေးနှစ် ပြည်ထောင်စု၏ သာမန်၊ ငွေလုံးငွေရင်း နှင့် ကြွေးမြီ ရငွေများခန့်မှန်းချက်

စဉ်	အကြောင်းအရာ	ရငွေ (ကျပ်သန်း)	စုစုပေါင်း ရငွေတွင် ပါဝင်မှု ရာခိုင်နှုန်း	ဂျီဒီပီတွင် ပါဝင်မှု ရာခိုင်နှုန်း
၁	သာမန်ရငွေ	၂၈,၈၇၆,၆၆၁.၁၃၄	၉၀.၈၃%	၁၈.၅၆%
	၁ အခွန်အကောက်ရငွေ	၉,၃၇၈,၄၀၄.၂၆၈	၂၉.၅၀%	၆.၀၃%
	၂ အခြားသာမန်ရငွေ *	၉၃၃,၈၇၀.၈၉၈	၂.၉၄%	၀.၆၀%
	၃ နိုင်ငံတော်ပိုင်စီးပွားရေးအဖွဲ့အစည်းများမှရငွေ (နိုင်ငံတော်ထည့်ဝင်ငွေ)	၂,၇၅၁,၁၉၇.၆၉၆	၈.၆၅%	၁.၇၇%
	၄ နိုင်ငံတော်ပိုင်စီးပွားရေးအဖွဲ့အစည်းများ၏ရငွေ (ဘဏ္ဍာရန်ပုံငွေအတွင်း)	၁၀,၆၁၂,၄၀၀.၅၆၈	၃၃.၃၈%	၆.၈၂%
	၅ နိုင်ငံတော်ပိုင်စီးပွားရေးအဖွဲ့အစည်းများ၏ ရငွေ (ဘဏ္ဍာရန်ပုံငွေပြင်ပ)	၃,၂၆၈,၂၀၄.၃၂၁	၁၀.၂၈%	၂.၁၀%
	၆ မြန်မာနိုင်ငံတော်ဗဟိုဘဏ်	၁,၇၄၂,၆၉၄.၂၈၃	၅.၄၈%	၁.၁၂%
	၇ အတိုးရငွေ	၁၃၄,၂၇၃.၉၆၆	၀.၄၂%	၀.၀၉%
	၈ ထောက်ပံ့ငွေရငွေ	၁၅,၄၈၀.၀၀၀	၀.၀၅%	၀.၀၁%
	၉ ပြည်ပအကူအညီရငွေ (သာမန်)	၄၀,၁၃၅.၁၃၄	၀.၁၃%	၀.၀၂%
၂	ငွေလုံးငွေရင်းရငွေ	၄၆၁,၇၅၄.၇၄၇	၁.၄၅%	၀.၃၀%
	၁ ငွေလုံးငွေရင်းရငွေ	၂,၉၈၈.၉၂၇	၀.၀၁%	၀.၀၁%
	၂ ပြည်ပအကူအညီရငွေ (ငွေလုံးငွေရင်း)	၄၅၈,၇၆၅.၈၂၀	၁.၄၄%	၀.၂၉%
၃	ကြွေးမြီရငွေ	၂,၄၅၄,၉၁၆.၄၉၄	၇.၇၂%	၁.၅၈%
	၁ ထုတ်ချေးငွေအတွက်ပြန်ရငွေ	၁,၀၃၉,၆၉၄.၈၁၇	၃.၂၇%	၀.၆၇%
	၂ ချေးယူရငွေ	၁,၃၅၅,၆၁၉.၈၄၆	၄.၂၆%	၀.၈၇%
	၃ အဖွဲ့အစည်းများတွင်ရင်းနှီးငွေမှရငွေ	၅၉,၆၀၁.၈၃၁	၀.၁၉%	၀.၀၄%
	စုစုပေါင်း (၁+၂+၃)	၃၁,၇၉၃,၃၃၂.၃၇၅	၁၀၀.၀၀%	၂၀.၄၄%

* အခြားသာမန်ရငွေများတွင် ဗဟိုအဖွဲ့အစည်းများ၊ ဝန်ကြီးဌာနများနှင့် နေပြည်တော်ကောင်စီ၏ အခြားသာမန်ရငွေနှင့် တပ်မြို့စည်ပင်သာယာရေးအဖွဲ့များနှင့်နေပြည်တော်စည်ပင်သာယာရေးကော်မတီတို့၏ အခွန်အကောက်ရငွေနှင့် အခြားသာမန်ရငွေများပါဝင်ပါသည်။ အခြားသာမန်ရငွေတွင် ပစ္စည်းများရောင်းချခြင်းနှင့်ဆောင်ရွက်ပေးမှုအတွက် ရငွေများ၊ ဒဏ်ငွေများနှင့်အခြားရငွေများ ပါဝင်ပါသည်။

၂၀၂၄-၂၀၂၅ ဘဏ္ဍာရေးနှစ် ပြည်ထောင်စုဘဏ္ဍာရန်ပုံငွေရငွေရရှိမှု ရာခိုင်နှုန်း

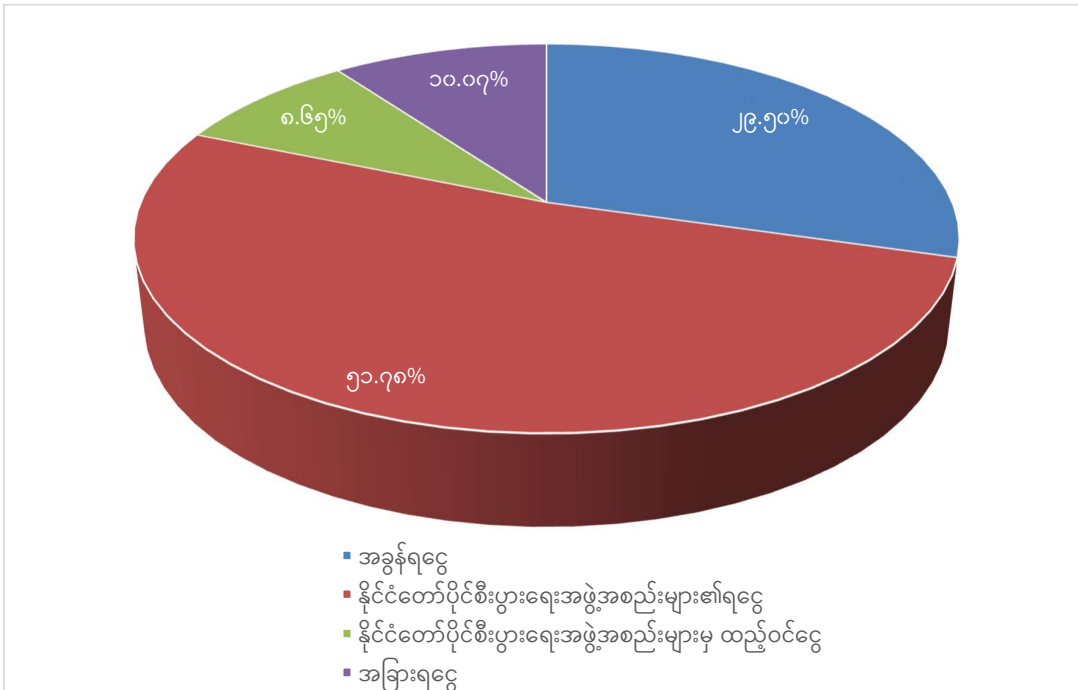

အခြားရငွေများတွင် ဗဟိုအဖွဲ့အစည်းများ၊ ဝန်ကြီးဌာန၊ ဦးစီးဌာနများ၊ တပ်မြို့စည်ပင်သာယာရေးအဖွဲ့များ၊ နေပြည်တော်ကောင်စီ၊ နေပြည်တော်စည်ပင်သာယာရေးကော်မတီတို့၏ ရငွေများနှင့် ပြည်ပချေးငွေ၊ ပြည်ပအကူအညီရငွေများပါဝင်ပါသည်။

ပြည်ထောင်စု၏ ကောက်ခံရရှိမည့် အခွန်ခေါင်းစဉ်ကြီးလေးမျိုးအား ၂၀၂၃-၂၀၂၄ ဘဏ္ဍာရေးနှစ်နှင့် ၂၀၂၄-၂၀၂၅ ဘဏ္ဍာရေးနှစ်တို့၏ မူလခန့်မှန်းခြေနှိုင်းယှဉ်ပြပုံ

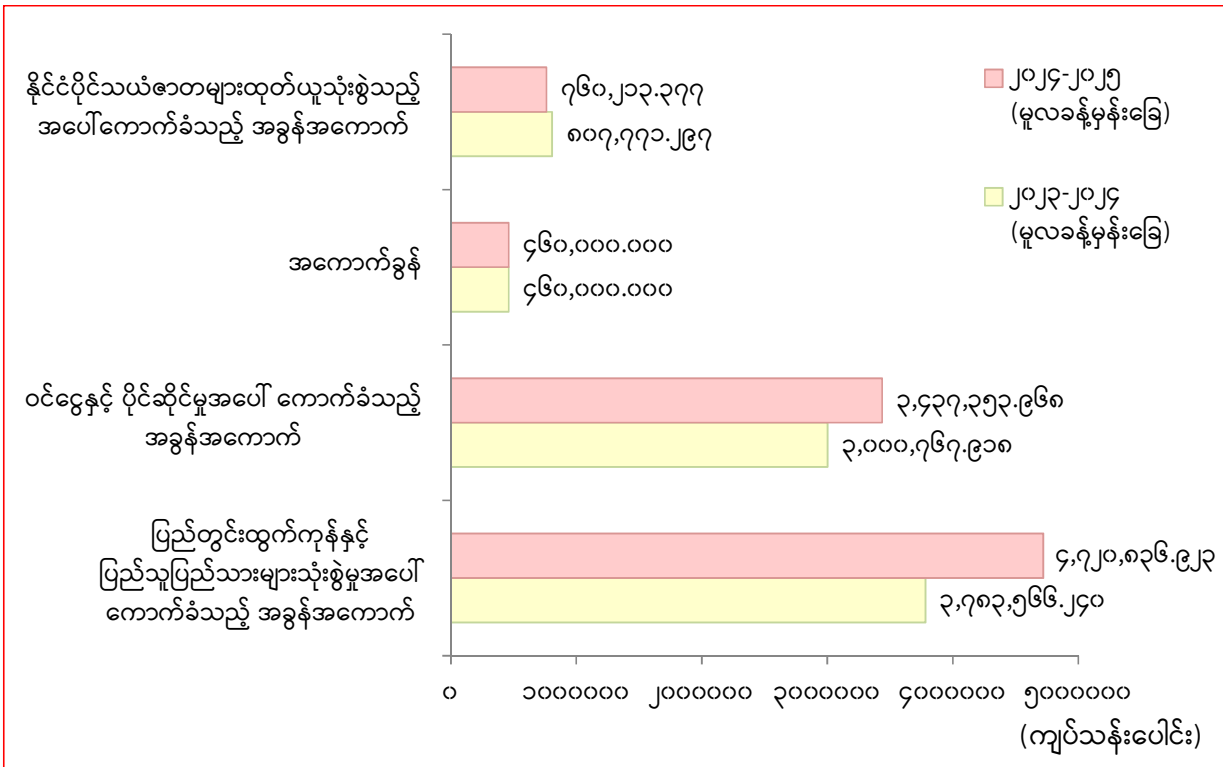

ပြည်ထောင်စု၏ ကောက်ခံရရှိမည့် အခွန်အကောက်ရငွေခန့်မှန်းချက်
 ၂၀၂၃-၂၀၂၄ ဘဏ္ဍာရေးနှစ်နှင့် ၂၀၂၄-၂၀၂၅ ဘဏ္ဍာရေးနှစ်တို့၏ မူလခန့်မှန်းခြေနှိုင်းယှဉ်ပြဇယား

(ကျပ်သန်းပေါင်း)

စဉ်	အခွန်အမျိုးအစား	၂၀၂၃-၂၀၂၄ မူလခန့်မှန်းခြေ	၂၀၂၄-၂၀၂၅ မူလခန့်မှန်းခြေ
၁	ပြည်တွင်းထွက်ကုန်နှင့် ပြည်သူပြည်သားများ သုံးစွဲမှုအပေါ်ကောက်ခံသည့် အခွန်အကောက်	၃,၇၈၃,၅၆၆.၂၄၀	၄,၇၂၀,၈၃၆.၉၂၃
	၁ ယစ်မျိုးခွန်	၁,၄၇၄.၈၆၀	၁,၅၃၂.၈၆၅
	၂ ကုန်သွယ်လုပ်ငန်းခွန်	၂,၃၀၃,၃၇၅.၆၀၈	၂,၇၉၆,၄၂၃.၉၉၄
	၃ သွင်းကုန်အတွက်လိုင်စင်ကြေး၊ ပါမစ်ကြေးများ	၆,၂၆၅.၀၀၀	၇,၅၀၀.၀၀၀
	၄ မြန်မာနိုင်ငံအောင်ဘာလေသိန်းဆု	၄၄,၁၈၁.၇၂၀	၁၉,၁၇၄.၄၅၈
	၅ မော်တော်ယာဉ်၊ ယာဉ်မောင်းလိုင်စင်၊ လုပ်ငန်းလိုင်စင်ဆိုင်ရာအခကြေးငွေများ	၁၆၆,၅၅၇.၁၁၄	၁၃၉,၆၅၇.၈၃၈
	၆ ရုံးခွန်နှင့်တံဆိပ်ခေါင်းခွန်	၉၈,၂၀၃.၅၈၆	၁၅၃,၂၈၈.၆၀၅
	၇ ခရီးလှည့်လည်ရေးလိုင်စင်/ ဟိုတယ်နှင့် တည်းခိုရိပ်သာလိုင်စင်/ ဧည့်လမ်းညွှန်လုပ်ငန်း လိုင်စင်များအတွက်လိုင်စင်ကြေး	၅၀၅.၁၈၄	၄၅၄.၁၈၈
	၈ အထူးကုန်စည်ခွန်	၁,၁၃၈,၃၂၀.၉၀၆	၁,၅၃၉,၇၈၈.၄၄၀
	၉ ရတနာခွန်	၁၇,၆၈၂.၂၆၂	၅၃,၉၇၀.၅၃၅
	၁၀ ရင်းနှီးမြုပ်နှံမှုလုပ်ငန်းများနှင့်ကုမ္ပဏီမှတ်ပုံတင်ခြင်းဆိုင်ရာ ဝန်ဆောင်မှုပေးခြင်းမှရရှိသည့်အခကြေးငွေများ	၇,၀၀၀.၀၀၀	၈,၅၀၀.၀၀၀
	၁၁ ကုန်အမှတ်တံဆိပ် မှတ်ပုံတင်ကြေးရငွေ		၄၅၀.၀၀၀
	၁၂ မူပိုင်ခွင့်မှတ်ပုံတင်ကြေးရငွေများ		၁၀၁.၀၀၀
၂	ဝင်ငွေနှင့် ပိုင်ဆိုင်မှုအပေါ် ကောက်ခံသည့် အခွန်အကောက်	၃,၀၀၀,၇၆၇.၉၁၈	၃,၄၃၇,၃၅၃.၉၆၈
	၁ ဝင်ငွေခွန်	၃,၀၀၀,၇၆၇.၉၁၈	၃,၄၃၇,၃၅၃.၉၆၈
၃	အကောက်ခွန်	၄၆၀,၀၀၀.၀၀၀	၄၆၀,၀၀၀.၀၀၀
	၁ အကောက်ခွန်	၄၆၀,၀၀၀.၀၀၀	၄၆၀,၀၀၀.၀၀၀
၄	နိုင်ငံပိုင်သယံဇာတများထုတ်ယူသုံးစွဲမှုအပေါ်ကောက်ခံသည့်အခွန်အကောက်	၈၀၇,၇၇၁.၂၉၇	၇၆၀,၂၁၃.၃၇၇
	၁ မြေယာပေါ်တွင် ကောက်ခံသည့်အခွန်	၄၃.၀၉၈	၄၈.၈၃၃
	၂ ရေနွန်	၅၁.၁၁၃	၁၃၆.၀၇၆
	၃ တာတမံခွန်	၀.၃၃၆	၀.၃၃၆
	၄ သစ်တောများမှပစ္စည်းများထုတ်ယူသည့်အတွက် ကောက်ခံသည့် သစ်တောခွန်	၃,၈၄၄.၇၀၈	၃,၈၅၀.၀၀၀
	၅ ဓာတ်သတ္တုပစ္စည်းများထုတ်ယူသည့်အတွက် ကောက်ခံသည့်အခွန် (စက်မှုကုန်ကြမ်းတွင်းထွက် နှင့် အလှဆင်ကျောက်များမပါ)	၅၆.၆၅၀	၅၇.၃၀၀
	၆ ငါးလုပ်ငန်းဆိုင်ရာ အခွန်အခ	၅,၀၀၃.၃၀၀	၅,၀၀၃.၃၀၀
	၇ ရေနံနှင့်သဘာဝဓာတ်ငွေ့ ထုတ်ယူသည့်အတွက် ကောက်ခံသည့်အခွန်	၆၂၆,၁၇၅.၆၂၄	၅၄၉,၄၄၇.၆၇၀
	၈ ဓာတ်သတ္တုခွန်နှင့် တွင်းဝွန်	၃၁,၃၆၃.၀၀၀	၃၂,၂၅၀.၀၀၀
	၉ ဆက်သွယ်ရေးဝန်ဆောင်မှုလုပ်ငန်း လုပ်ကိုင်ခြင်းကြောင့် ကောက်ခံသည့်အခွန်အခ	၁၂၆,၇၀၄.၈၃၀	၁၅၅,၃၄၇.၁၆၂
	၁၀ ရေအားအရင်းအမြစ်မှ လျှပ်စစ်ဓာတ်အားထုတ်ယူသည့်အတွက် အခမဲ့ရရှိသည့်ဓာတ်အားခ	၁၂,၇၅၈.၄၇၂	၁၂,၂၀၀.၀၀၀
	၁၁ မြေလွတ်၊ မြေလပ်နှင့် မြေရိုင်းများလုပ်ပိုင်ခွင့်၊ အသုံးပြုခွင့်ရရှိသူများထံမှ ကောက်ခံရရှိသည့်အခွန်	၁,၇၇၀.၁၆၆	၁,၈၄၆.၇၀၀
	စုစုပေါင်း	၈,၀၅၂,၁၀၅.၄၅၅	၉,၃၇၈,၄၀၄.၂၆၈

၂၀၂၄-၂၀၂၅ ဘဏ္ဍာရေးနှစ် ပြည်ထောင်စု၏ သာမန်၊ ငွေလုံးငွေရင်း နှင့် ကြွေးမြီ အသုံးစရိတ်များ ခန့်မှန်းချက်

စဉ်	အကြောင်းအရာ	သုံးငွေ (ကျပ်သန်း)	စုစုပေါင်းအသုံးစရိတ်တွင် ပါဝင်မှုရာခိုင်နှုန်း	ဂျီဒီပီတွင် ပါဝင်မှု ရာခိုင်နှုန်း
၁	သာမန်အသုံးစရိတ်	၃၁,၄၄၃,၃၆၆.၅၇၉	၇၉.၂၆%	၂၀.၂၂%
	၁ ဝန်ကြီးဌာနအဖွဲ့အစည်းများ၏အသုံးစရိတ် (နိုင်ငံတော်ပိုင်စီးပွားရေးအဖွဲ့အစည်းများမှအပ)	၁၀,၄၀၅,၂၉၈.၁၅၇	၂၆.၂၃%	၆.၆၉%
	၂ အတိုးပေးငွေ	၃,၁၆၈,၀၇၈.၃၀၁	၇.၉၉%	၂.၀၄%
	၃ ထောက်ပံ့ငွေအသုံးစရိတ်	၂,၆၃၁,၅၄၉.၅၄၆	၆.၆၃%	၁.၆၉%
	၄ နိုင်ငံတော်ပိုင်စီးပွားရေးအဖွဲ့အစည်းများ (ဘဏ္ဍာရန်ပုံငွေအတွင်း)	၁၀,၈၇၂,၁၁၂.၀၈၅	၂၇.၄၁%	၆.၉၉%
	၅ နိုင်ငံတော်ပိုင်စီးပွားရေးအဖွဲ့အစည်းများ (ဘဏ္ဍာရန်ပုံငွေပြင်ပ)	၃,၁၇၉,၁၃၉.၃၆၆	၈.၀၁%	၂.၀၄%
	၆ မြန်မာနိုင်ငံတော်ဗဟိုဘဏ်	၉၇၂,၁၈၉.၁၂၄	၂.၄၅%	၀.၆၃%
	၇ အရေးပေါ်ရန်ပုံငွေ	၂၁၅,၀၀၀.၀၀၀	၀.၅၄%	၀.၁၄%
၂	ငွေလုံးငွေရင်းအသုံးစရိတ်	၅,၈၁၁,၂၅၇.၈၆၇	၁၄.၆၅%	၃.၇၄%
	၁ ဝန်ကြီးဌာနအဖွဲ့အစည်းများ၏အသုံးစရိတ် (နိုင်ငံတော်ပိုင်စီးပွားရေးအဖွဲ့အစည်းများမှအပ)	၄,၃၉၈,၃၀၈.၆၆၅	၁၁.၀၉%	၂.၈၃%
	၂ နိုင်ငံတော်ပိုင်စီးပွားရေးအဖွဲ့အစည်းများ (ဘဏ္ဍာရန်ပုံငွေအတွင်း)	၁,၃၃၈,၈၃၈.၈၈၅	၃.၃၇%	၀.၈၆%
	၃ နိုင်ငံတော်ပိုင်စီးပွားရေးအဖွဲ့အစည်းများ (ဘဏ္ဍာရန်ပုံငွေပြင်ပ)	၆၀,၂၁၃.၃၄၁	၀.၁၅%	၀.၀၄%
	၄ မြန်မာနိုင်ငံတော်ဗဟိုဘဏ်	၁၃,၈၉၆.၉၇၆	၀.၀၄%	၀.၀၁%
၃	ကြွေးမြီအသုံးစရိတ်	၂,၄၁၇,၉၉၅.၆၈၂	၆.၀၉%	၁.၅၅%
	၁ ဝန်ကြီးဌာနအဖွဲ့အစည်းများ၏အသုံးစရိတ် (နိုင်ငံတော်ပိုင် စီးပွားရေးအဖွဲ့အစည်းများမှအပ)	၁,၄၀၈,၁၂၆.၀၈၈	၃.၅၅%	၀.၉၀%
	၂ နိုင်ငံတော်ပိုင်စီးပွားရေးအဖွဲ့အစည်းများ (ဘဏ္ဍာရန်ပုံငွေအတွင်း)	၉၄၇,၀၈၈.၆၂၂	၂.၃၈%	၀.၆၁%
	၃ နိုင်ငံတော်ပိုင်စီးပွားရေးအဖွဲ့အစည်းများ (ဘဏ္ဍာရန်ပုံငွေပြင်ပ)	၄၃,၂၅၀.၀၃၃	၀.၁၁%	၀.၀၃%
	၄ မြန်မာနိုင်ငံတော်ဗဟိုဘဏ်	၁၉,၅၃၀.၉၃၉	၀.၀၅%	၀.၀၁%
	စုစုပေါင်း (၁+၂+၃)	၃၉,၆၇၂,၆၂၀.၁၂၈	၁၀၀.၀၀%	၂၅.၅၁%

၂၀၂၄-၂၀၂၅ ဘဏ္ဍာရေးနှစ် ပြည်ထောင်စု၏ စုစုပေါင်းအသုံးစရိတ်တွင်
ဌာန၊ အဖွဲ့အစည်းအုပ်စုအလိုက် ပါဝင်မှုရာခိုင်နှုန်း

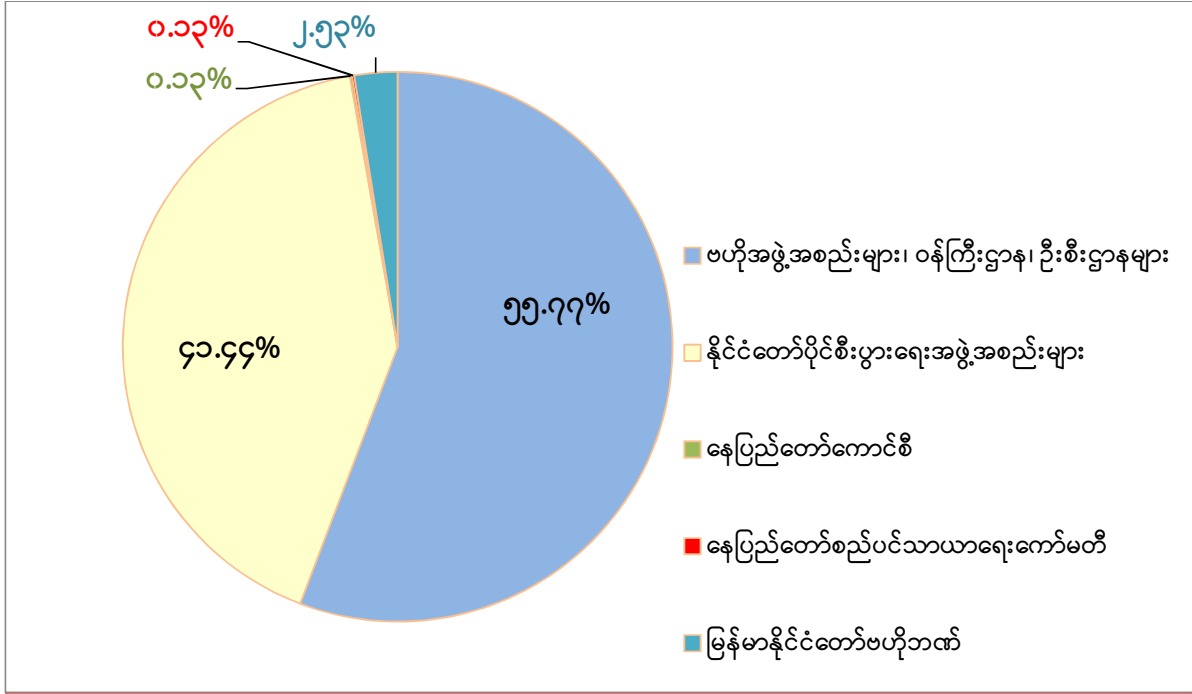

ပြည်ထောင်စု၏စုစုပေါင်းအသုံးစရိတ်တွင် ပညာရေး၊ ကျန်းမာရေး၊
လူမှုဝန်ထမ်း၊ ကယ်ဆယ်ရေးနှင့်ပြန်လည်နေရာချထားရေး ဝန်ကြီးဌာနတို့၏
အသုံးစရိတ်များပါဝင်မှုရာခိုင်နှုန်း

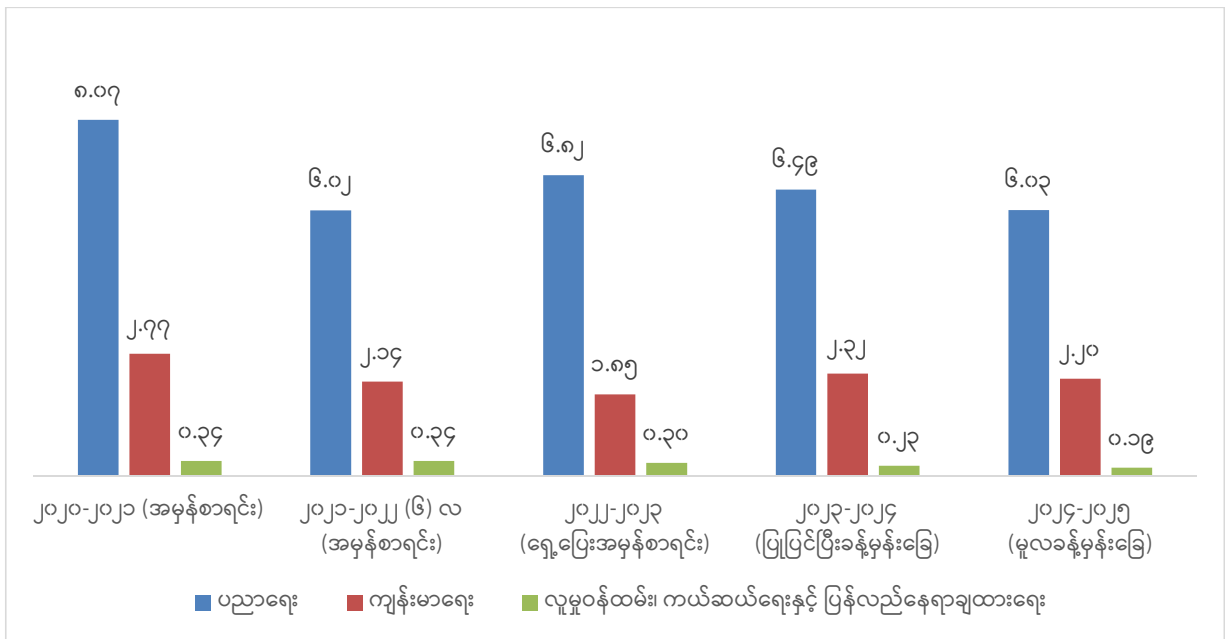

အပိုင်း(၃)
နိုင်ငံတော်၏ကြွေးမြီအခြေအနေ

ပြည်တွင်းပြည်ပကြွေးမြီအခြေအနေ

(ကျပ်ဘီလီယံ)

အကြောင်းအရာ	၂၀၁၈(၆) လ	၂၀၁၈-၂၀၁၉	၂၀၁၉-၂၀၂၀	၂၀၂၀-၂၀၂၁	၂၀၂၁-၂၀၂၂ (၆ လ)	၂၀၂၂-၂၀၂၃	၂၀၂၃-၂၀၂၄ (၃၁-၁၂- ၂၀၂၃ ထိ)
ပြည်တွင်းကြွေးမြီ	၂၂,၂၈၇	၂၅,၂၄၄	၃၀,၅၉၇	၃၉,၈၈၉	၄၂,၄၄၄	၄၇,၃၈၂	၄၉,၀၇၇
ဂျီဒီပီတွင်ပါဝင်မှု ရာခိုင်နှုန်း	၂၃.၆၄%	၂၃.၉၈%	၂၇.၁၃%	၃၆.၈၆%	၃၇.၄၀%	၃၇.၈၀%	၃၅.၀၁%
ပြည်ပကြွေးမြီ	၁၃,၂၆၃	၁၅,၅၀၆	၁၇,၀၄၀	၁၈,၃၆၇	၁၇,၃၇၂	၂၂,၂၅၁	၂၁,၃၅၇
ဂျီဒီပီတွင်ပါဝင်မှု ရာခိုင်နှုန်း	၁၄.၀၇%	၁၄.၇၃%	၁၅.၁၁%	၁၆.၉၇%	၁၅.၃၁%	၁၇.၇၅%	၁၅.၂၃%
စုစုပေါင်းကြွေးမြီ	၃၅,၅၅၀	၄၀,၇၅၀	၄၇,၆၃၇	၅၈,၂၅၆	၅၉,၈၁၆	၆၉,၆၃၃	၇၀,၄၃၄
ဂျီဒီပီတွင်ပါဝင်မှု ရာခိုင်နှုန်း	၃၇.၇၁%	၃၈.၇၁%	၄၂.၂၄%	၅၃.၈၃%	၅၂.၇၁%	၅၅.၅၅%	၅၀.၂၄%

အပိုင်း (၄)



၂၀၂၄-၂၀၂၅ ဘဏ္ဍာရေးနှစ်အသုံးစရိတ်ကောက်နုတ်ချက်များ

၂၀၂၄-၂၀၂၅ ဘဏ္ဍာရေးနှစ် ပညာရေးဝန်ကြီးဌာနအသုံးစရိတ်မှ ကောက်နုတ်ချက်

(ကျပ်သန်းပေါင်း)

၁	အဆင့်မြင့်ပညာတွင် အသစ်ခန့်ထားမည့် စီမံဝန်ထမ်း (၁၅၀၀) ဦး လစာစရိတ်	၁,၅၄၄.၄၀၀
၂	ပညာသင်စရိတ်နှင့် အခမဲ့ပညာသင်စရိတ်	၅,၇၁၆.၀၀၀
၃	စာသင်ဆောင် (၃) လုံး ဆောက်လုပ်ခြင်း	၈,၃၉၄.၆၁၄
၄	ကျောင်းသား/သူ အိပ်ဆောင် (၂) လုံး ဆောက်လုပ်ခြင်း	၁,၄၂၇.၁၄၀
၅	Recreation Centre (၂) လုံး ဆောက်လုပ်ခြင်း	၇၈၉.၂၁၂
၆	ကျောင်းသား/သူ အိပ်ဆောင် (၁) လုံး နှင့် သင်တန်းသား/သင်တန်းသူဆောင် (၁) လုံး ဆောက်လုပ်ခြင်း	၂,၁၇၇.၆၃၀
၇	သင်တန်းခန်းမ (၁) လုံး ဆောက်လုပ်ခြင်း	၂၅၀.၅၆၀
၈	ပစ္စည်းသိုလှောင်ရုံ(၁) လုံး ဆောက်လုပ်ခြင်း	၃၂၇.၆၀၀
၉	စာကြည့်တိုက်တိုးချဲ့ဆောင်(၁) လုံးဆောက်လုပ်ခြင်း	၁,၀၅၁.၃၄၅
၁၀	ထမင်းစားဆောင်(၁) လုံးဆောက်လုပ်ခြင်း	၃၂၀.၀၀၀
၁၁	သိပ္ပံသုတေသနစင်တာ (၁) ခု အဆင့်မြှင့်တင်ခြင်း	၄၀၁.၄၂၁
၁၂	အုတ်ခြံစည်းရိုးကာရံခြင်း (၆) ခု	၁,၉၉၉.၅၄၃
၁၃	ရေစင်ဆောက်လုပ်ခြင်း (၂) လုံး	၃၄၉.၈၅၀
၁၄	ပြင်ပရေ၊ ပြင်ပရေမီးရရှိရေးလုပ်ငန်း (၄) ခု	၅၉၂.၃၃၄
၁၅	ရေလှောင်ကန်(၁) လုံးတည်ဆောက်ခြင်း	၉၀.၀၀၀
၁၆	ရေမြောင်းပြုလုပ်ခြင်း (၂) ခု	၆၉၆.၁၂၀
၁၇	မီးလိုင်းများပြုပြင်ခြင်း(၃) ခု	၂၉၆.၃၀၀
၁၈	Grill Work လုပ်ငန်း (၂) ခု	၁၆၁.၅၄၃
၁၉	အမိုးပါစကြိုက်လမ်းများပြုလုပ်ခြင်း (၁) ခု	၁၀၈.၂၂၀
၂၀	ဆေးသုတ်ခြင်း၊အမိုးမျက်နှာကြက်ပြုပြင်ခြင်း၊လမ်းများကွန်ကရစ်ခင်းခြင်း၊ မြေထိန်းနံရံပြုလုပ်ခြင်း (၁၅) ခု	၂,၁၈၀.၄၅၃
၂၁	ပညာရေးဒီဂရီကောလိပ် (၂၅) ကျောင်း၏ ပထမနှစ်၊ ဒုတိယနှစ်တို့၏ ပ-နှစ်ဝက်၊ ဒု-နှစ်ဝက် ကျောင်းသားကိုင် Myanmar Version ပုံနှိပ်ရိုက်နှိပ်ခြင်း	၆၃၂.၂၀၀
၂၂	ပညာရေးဒီဂရီကောလိပ် (၂၅) ကျောင်း၏ တတိယနှစ်၊ ပ-နှစ်ဝက်၊ ဒု-နှစ်ဝက် နှင့် စတုတ္ထနှစ်၊ ပ-နှစ်ဝက် ကျောင်းသားကိုင် English Version ပုံနှိပ်ရိုက်နှိပ်ခြင်း	၉၂၇.၉၀၀
၂၃	ပညာရေးဒီဂရီကောလိပ် တတိယနှစ်၊ ဒု-နှစ်ဝက်၊ စတုတ္ထနှစ်၊ ပ-နှစ်ဝက် ဆရာလမ်းညွှန် English Version ပုံနှိပ်ရိုက်နှိပ်ခြင်း	၄၀.၅၀၀
၂၄	ပညာရေးဒီဂရီကောလိပ်များတွင် ဖွင့်လှစ်သည့် သင်တန်းအသီးသီး၏ စာမေးပွဲ စစ်ဆေးရန် အဖြေလွှာများ ဆောင်ရွက်ခြင်း	၁၈၉.၁၅၀
၂၅	ဆရာများအတွက် တတ်ကျွမ်းမှုစံသတ်မှတ်ချက် အညွှန်းဘောင် (TCSF) Level 2,3,4 အသုံးပြုနိုင်ရေးအတွက် လက်စွဲများဖြန့်ဝေခြင်း	၁၃၇.၅၀၀
၂၆	လုပ်ငန်းခွင်ဝင်စ ဆရာ၊ ဆရာမများအတွက် TCSF ကို အခြေခံပညာဆရာများသိရှိနားလည်စေရန် Awareness Raising Workshopပြုလုပ်နိုင်ရေးအတွက် ကြိုတင်ညှိနှိုင်းဆွေးနွေးခြင်းနှင့် Awareness Raising Workshop များကျင်းပခြင်း	၉၅.၀၀၀
၂၇	ပညာရေးဒီဂရီကောလိပ်များရှိ ဆရာ၊ ဆရာမများအား သင်ရိုးသစ် သင်တန်းပေးဆွေးနွေးခြင်း	၃၇.၅၀၀



၂၀၂၄-၂၀၂၅ ဘဏ္ဍာရေးနှစ် ပညာရေးဝန်ကြီးဌာနအသုံးစရိတ်မှ
ကောက်နုတ်ချက်(အဆက်)

(ကျပ်သန်းပေါင်း)

၂၈	Education Management Information System (EMIS) ပညာရေးစီမံခန့်ခွဲမှုသတင်းအချက်အလက်စနစ် ဖွံ့ဖြိုးရေးလုပ်ငန်းများ	၃၅.၀၀၀
၂၉	မူလတန်း၊ အလယ်တန်း၊ အထက်တန်း သင်ရိုးညွှန်းတမ်းကို ပြန်လည်လေ့လာ သုံးသပ်ခြင်းနှင့်ပြင်ဆင်ခြင်း	၁၂၀.၄၄၅
၃၀	သင်ရိုးညွှန်းတမ်းဆိုင်ရာ အရည်အသွေးမြှင့်သင်တန်းဆွေးနွေးပွဲများ ကျင်းပခြင်း	၇၉.၀၀၀
၃၁	အခြေခံပညာအထက်တန်း၊ အလယ်တန်း၊ မူလတန်းကျောင်းများတွင် ဆရာ/မများနှင့် ရုံးဝန်ထမ်းများအသစ် ဖြည့်စွက် ခန့်ထားခြင်း	၂၃,၁၅၉.၅၂၀
၃၂	အခြေခံပညာကျောင်းများရှိ အဆင့်မြင့်ဘွဲ့အလိုက်ချီးမြှင့်ငွေများလစဉ်ထောက်ပံ့ခြင်း	၁,၆၅၇.၂၀၀
၃၃	အခြေခံပညာကျောင်းများတွင် စီမံ/အုပ်ချုပ်ရေးပိုင်းတွင် တာဝန်ထမ်းဆောင်နေသော ကျောင်းအုပ်ကြီးများ (ထက်၊ လယ်၊ မူ) ကို လစဉ် အုပ်ချုပ်မှုစရိတ်များချီးမြှင့်ပေးခြင်း	၁၀,၁၂၃.၈၀၀
၃၄	အခြေခံပညာဦးစီးဌာနကြီးကြပ်မှုအောက်ရှိ ဝန်ထမ်းအိမ်ရာများတွင် နေထိုင်ခွင့်မရရှိသော စီမံ၊ သင်ကြားရေး ဝန်ထမ်းများအား အိမ်လခများ လစဉ်ထောက်ပံ့ပေးခြင်း (၈% နှင့် ၄%)	၅၁,၃၅၉.၄၈၆
၃၅	(ခန့်ထားပြီး+ခန့်ထားရန်) ပညာရေးဝန်ထမ်းများအား အပိုထောက်ပံ့ကြေး ကျပ် (၃၀၀၀၀) ထောက်ပံ့နိုင်ရေး လျာထားပေးခြင်း	၁၃၈,၉၅၂.၂၆၀
၃၆	အခြေခံပညာကျောင်းများတွင် ဒေသဆိုင်ရာသင်ရိုးများ သင်ကြားနိုင်ရန်အတွက် တိုင်းရင်းသား ဘာသာသင် (Teaching Assistant) နှင့် (Language Teacher)ဆရာ၊ ဆရာမများ၊ Volunteer Teacher တို့အား လုပ်အားခ ချီးမြှင့်ခြင်း	၁၅,၆၇၈.၆၈၀
၃၇	အခြေခံပညာကျောင်းအားလုံးအား ပညာတန်ဆောင်များလစဉ်ဖြန့်ဝေပေးခြင်းနှင့် မြတ်ပညာမဂ္ဂဇင်း၊ မြတ်ဆရာ စာစောင် တို့အား အထက်တန်းဆင့်သင်ကျောင်းအားလုံးနှင့် တိုင်းပြည်နယ်၊ ခရိုင်/ မြို့နယ်ရုံးများသို့ ဖြန့်ဝေခြင်း	၇၉၄.၇၇၄
၃၈	အခြေခံပညာဦးစီးဌာနကြီးကြပ်မှုအောက်ရှိ စီမံ၊ သင်ကြားရေးဝန်ထမ်းများအား ဝတ်စုံစရိတ်များထောက်ပံ့ခြင်း	၁၁,၄၃၂.၅၂၀
၃၉	အခြေခံ+ ဘက ကျောင်းများမှ မူလတန်းကျောင်းသား/ သူများအား ကျောင်းဝတ်စုံများ ထောက်ပံ့ပေးခြင်း	၂၄,၆၃၄.၆၉၂
၄၀	ကျောင်းစာကြည့်တိုက် (၁၀၀) တွင် စာကြည့် တိုက်ပစ္စည်းများ ထောက်ပံ့ပေးခြင်းနှင့် မူဆင့်သင် (KG to G-3) ကျောင်းများတွင် ကျောင်းသုံးသင်ထောက်ကူ ပစ္စည်းများထောက်ပံ့ခြင်း	၁၀,၉၅၈.၈၈၀
၄၁	ခဲတံ၊ ဘောလုံးပင်များ ထောက်ပံ့ပေးခြင်း (မူလတန်း၊ အလယ်တန်း၊ အထက်တန်း) (အခြေခံ+ ဘက)	၅,၆၀၀.၄၇၂
၄၂	ကျောင်းသုံးပုံနှိပ်များထောက်ပံ့ခြင်း (သင်ရိုးသစ်အတန်းများအပါအဝင်) မူလတန်း၊ အလယ်တန်း၊ အထက်တန်း (ဘက+အခြေခံ)	၁၁၄,၅၆၃.၂၀၄
၄၃	ဒေသဆိုင်ရာသင်ရိုးစာအုပ်များ ရိုက်နှိပ်ပေးခြင်း (၃၀) မျိုး	၄၉၀.၄၈၂
၄၄	ဗလာစာအုပ်များထောက်ပံ့ပေးခြင်း (မူလတန်း၊ အလယ်တန်း၊ အထက်တန်း) (အခြေခံ+ဘက) (၇၇၀၉၉၆၆) ဦးအတွက်	၅၃,၉၆၉.၇၆၂
၄၅	အခြေခံပညာကျောင်းများသို့ ကျောင်းခေါ်ကြိမ် "က"စာရင်းနှင့် ကျောင်းဝင်မှတ်ပုံတင် "ခ"စာရင်းစာအုပ်များ ထောက်ပံ့ပေးခြင်း	၁,၆၄၇.၆၇၅
၄၆	ကြီးကြပ်အကဲဖြတ်ပုံစံစာအုပ်များ၊ အခြေခံပညာအဆင့် ဆန်းစစ်အကဲဖြတ်ခြင်းလမ်းညွှန်စာအုပ်၊ စာသင်ခန်းတွင်း စစ်ဆေးအကဲဖြတ်ခြင်းဆိုင်ရာလမ်းညွှန်စာအုပ်၊ ထက်လယ်မူဆရာ အတတ်ပညာဖွံ့ဖြိုးတိုးတက်ရေး လက်စွဲ စာအုပ်	၇၉၉.၇၂၀
၄၇	ကျောင်းနေအရွယ်ကလေးတိုင်းကျောင်းနေမြဲရေးအတွက် လိုအပ်သော ပစ္စည်းများ ထောက်ပံ့ပေးခြင်းအပြင် အခြေခံပညာကျောင်းများနှင့် ဘုန်းတော်ကြီးသင်ကျောင်းများအတွက်လည်းကျောင်းဖွံ့ဖြိုးတိုးတက်မှု အစီအစဉ် အရ School Improvement Support Programm (SISP)၊ ကျောင်းထောက်ပံ့ကြေးများ ထောက်ပံ့ ပေးခြင်း	၅၂,၅၁၇.၄၀၈



၂၀၂၄-၂၀၂၅ ဘဏ္ဍာရေးနှစ် ပညာရေးဝန်ကြီးဌာနအသုံးစရိတ်မှ
ကောက်နုတ်ချက်(အဆက်)

(ကျပ်သန်းပေါင်း)

၄၈	အခြေခံပညာကျောင်းများတွင် ပညာရေးစုံညီပွဲတော်များကျင်းပခြင်း၊ ပန်းချီ၊ အားကစား၊ ကာတွန်း၊ စာစီစာကုံး၊ အင်္ဂလိပ်နှင့် သင်္ချာစွမ်းရည်ပြိုင်ပွဲများကျင်းပခြင်း၊ ဆုချီးမြှင့်ခြင်း၊ ICT ပြိုင်ပွဲများကျင်းပခြင်း၊ မြန်မာနိုင်ငံဘောလုံးအဖွဲ့ချုပ်နှင့် ပူးပေါင်းဆောင်ရွက်သော အားကစားပြိုင်ပွဲများကျင်းပခြင်း၊ အခြေခံပညာကျောင်းသားအားကစား ပွဲတော်များကျင်းပခြင်းနှင့် လူရည်ချွန်ကျောင်းသား/သူများအား လေ့လာရေးခရီးစဉ်များ ပို့ဆောင်ခြင်း (ပုဂံ၊ အင်းလေး၊ ငွေဆောင်)	၂၂,၁၃၈.၀၇၁
၄၉	ပညာရေးဖွံ့ဖြိုးတိုးတက်မှုအကောင်အထည်ဖော်ရေး နှီးနှောဖလှယ်ပွဲ (ပညာရေးညီလာခံ) (နိုင်ငံတော်အဆင့် အခမ်းအနား)	၂၀၀.၀၀၀
၅၀	အခြေခံပညာကျောင်းများ ဥပမာရုပ်ကောင်းမွန်စေရေးအတွက် (ကျောင်းဆောင်များ ပြင်ဆင်ထိန်းသိမ်းခြင်း၊ ကျောင်းဝန်းအတွင်း လမ်းများခင်းခြင်း၊ သန့်စင်ခန်းများ တည်ဆောက်ခြင်း၊ ခြံစည်းရိုးများ ကာရံပေးခြင်း၊ ရေစနစ်/မီးစနစ်များ ဖြည့်ဆည်းပေးခြင်း)	၁၀၅,၂၄၅.၁၁၂
၅၁	ပုံမှန်မြို့နယ် (၃၁၇) မြို့နယ် အတွင်းရှိ ကျောင်းသား/သူများ၊ ဝေးလံခက်ခဲသောဒေသရှိ (၁၀၅) မြို့နယ်မှ ကျောင်းသား/သူများ၊ မျက်မမြင်၊ နားမကြားကျောင်း (၁၀) ကျောင်းမှ ကျောင်းသား/သူများ၊ နယ်စပ်ဒေသရှိ (၂၀) မြို့နယ်ရှိ ကျောင်းများမှ ကျောင်းသား/သူများအား နိုင်ငံတော်ရန်ပုံငွေဖြင့် ပညာသင်ထောက်ပံ့ကြေး ချီးမြှင့်ပေးခြင်းနှင့် တက္ကသိုလ်ဝင်တန်း အောင်မြင်သော ပညာရေးဝန်ထမ်း သား/သမီးများအား ဂုဏ်ပြုချီးမြှင့်ခြင်း (ရိုးရိုးအောင် ကျပ် (၅၀၀၀၀) နှုန်း၊ ဂုဏ်ထူးတစ်ဘာသာ ကျပ် (၁၀၀၀၀၀) နှုန်း)	၉,၀၁၀.၁၅၄
၅၂	(Grade-9 , Grade-12) သင်ရိုးသစ်ဆွေးနွေးပွဲ/ သင်တန်းများဆောင်ရွက်ခြင်း၊ (ဆရာ/မ လိုအပ်ချက်အရ ပြင်ပမှ ခေါ်ယူခန့်ထား၍ ဆရာအတတ်ပညာ မရရှိသေးသော သင်ကြားရေးဆရာ/မများအား ဆရာအတတ် ပညာသင်တန်းများပေးခြင်း၊ ကျောင်း/ရုံး ဝန်ထမ်းများအား စွမ်းရည်မြှင့်သင်တန်းများပေးခြင်း၊ သက်ဆိုင်ရာ တက္ကသိုလ်များနှင့် ပူးပေါင်း၍ သင်ထောက်ကူ လက်တွေ့အသုံးချ သင်တန်းများပေးခြင်း၊ ကာယပညာနှင့် အားကစား အခြေခံနည်းပြသင်တန်းများဖွင့်လှစ်ခြင်း	၁၅,၂၂၅.၆၁၁
၅၃	ဆောင်ရွက်ဆဲတည်ဆောက်ရေးလုပ်ငန်း (၃၉၂) ခု စက်မှုစိုက်ပျိုးမွေးမြူရေးကျောင်း (၃၇) ကျောင်း ဆောက်လုပ်ပေးခြင်း၊ KG+ 12 သင်ရိုးသစ်အကောင်အထည်ဖော်မှုအရနှင့် အန္တရာယ်ဆောင် ဖျက်သိမ်းဆောင်လုပ်ခြင်း၊ ခရီးစဉ်လမ်း ညွှန်ချက်အရ ဆောက်လုပ်ခြင်း၊ သဘာဝဘေးကြောင့် ကျောင်းဆောင်သစ်ဆောက်လုပ်ခြင်း၊ အကြီးစားပြင်ဆင်ခြင်းနှင့် သာသနာမြေမှ ပြောင်းရွှေ့ဆောက်လုပ်ခြင်းလုပ်ငန်း စုစုပေါင်း (၉၄၅) ခု ဆောက်လုပ်ပေးခြင်း	၂၄၁,၃၀၀.၇၇၂
၅၄	အခြေခံပညာကျောင်းများတွင် ရေသန့်စက် (၁၁၇၆၉) စုံ ဖြည့်ဆည်းပေးခြင်း	၆၀,၀၇၈.၅၀၀
၅၅	အခြေခံပညာကျောင်းများအတွက်စာရေးခုံ အနိမ့်နှင့်အမြင့် စုစုပေါင်း (၁၀၅၉၈၁၀) စုံ ထောက်ပံ့ပေးခြင်း	၅၈,၁၇၄.၄၉၀
၅၆	ခရီးဆောင်မြန်မာအဘိဓာန်၊ မြန်မာစကားပုံ၊ မြန်မာစာပေအနုပညာဆိုင်ရာကိုယ်ပိုင်အမည်၊ မြန်မာအဘိဓာန် အကျဉ်းချုပ်၊ မြန်မာသဒ္ဒါစာအုပ်များပုံနှိပ်ထုတ်ဝေရန်	၅၃၈.၂၂၀
၅၇	မြန်မာစာဖွံ့ဖြိုးတိုးတက်ရေးစီမံကိန်းလုပ်ငန်း (၂၀၂၃-၂၀၂၈) ဆောင်ရွက်ခြင်းအတွက် ခရီးစရိတ်များ၊ လုပ်အားခများ၊ အလုပ်ရုံဆွေးနွေးပွဲများကျင်းပခြင်း၊ ဘာသာဗေဒအသိပညာဖြန့်ဝေရေးအစီအစဉ်များဆောင်ရွက်ခြင်း၊ နည်းပညာနှီးနှောဖလှယ်ပွဲများကျင်းပခြင်း၊ စီမံကိန်းလုပ်ငန်းအတွက် ဦးစီးကော်မတီအစည်းအဝေးများဆွေးနွေးပွဲများကျင်းပရန်	၁၄၆.၅၀၀
၅၈	မြန်မာစာအဖွဲ့ရည်ညွှန်းစာကြည့်တိုက်တွင်ဓာတ်လှေကားတပ်ဆင်ခြင်း၊ 315 KVA Generator တည်ဆောက်ရန်၊ မြန်မာစာဖွံ့ဖြိုးတိုးတက်ရေး စီမံကိန်း လုပ်ငန်း ဆောင်ရွက် ရန် Server ထားမည့်အခန်းနှင့် အသံလုံအခန်း ပြုပြင်တည်ဆောက်ရန်	၆၂၀.၈၂၃
၅၉	မြန်မာစာဖွံ့ဖြိုးတိုးတက်ရေးစီမံကိန်းလုပ်ငန်း (၂၀၂၃-၂၀၂၈) ၎င်းတို့ အသုံးပြုရန် ရုံးသုံးစက်ပစ္စည်းများ၊ ရုံးသုံးပရိဘောဂပစ္စည်းများဝယ်ယူရန်နှင့်မြန်မာစာအဖွဲ့ရည်ညွှန်း စာကြည့်တိုက်တွင်ထားရှိအသုံးပြုရန် ရုံးသုံးစက်ပစ္စည်းများနှင့်ရုံးသုံးပရိဘောဂများ ဝယ်ယူရန်	၁,၉၈၅.၈၈၅
၆၀	တိုင်းဒေသကြီး၊ ပြည်နယ်များသို့ အခြေခံစာတတ်မြောက်ရေးလုပ်ငန်းများ ဆောင်ရွက်ရာတွင် ကြီးကြပ်/နည်းပြများကို နည်းပြသင်တန်းပေးခြင်း၊ စာသင်ဝိုင်းအလိုက် သင်ထောက်ကူပစ္စည်းများ ပံ့ပိုးခြင်း၊ စာသင်ဝိုင်းများသို့ ကွင်းဆင်းကြီးကြပ် စစ်ဆေးအကဲဖြတ်ခြင်း လုပ်ငန်းများအတွက် ကုန်ကျစရိတ်များ	၁,၂၈၆.၂၉၄



၂၀၂၄-၂၀၂၅ ဘဏ္ဍာရေးနှစ် ပညာရေးဝန်ကြီးဌာနအသုံးစရိတ်မှ
ကောက်နုတ်ချက်(အဆက်)

(ကျပ်သန်းပေါင်း)

၆၁	ကျောင်းပြင်ပနှင့်တစ်သက်တာပညာရေးဦးစီးဌာန၏ ဝန်ထမ်းလစာနှင့် ထောက်ပံ့ကြေးအသုံးစရိတ်များ၊ ကျောင်းပြင်ပ မူလတန်းပညာရေး (NFPE) နှင့် ကျောင်းပြင်ပ အလယ်တန်းပညာရေး (NFME) လုပ်ငန်းများဆောင်ရွက်ခြင်း၊ စဉ်ဆက်ပညာရေးလုပ်ငန်း၊ ကျောင်းပြင်ပ ပညာရေးသင်ရိုးညွှန်းတမ်းကိစ္စများ ဆောင်ရွက်ခြင်း၊ ပညာရေးနည်းပညာနှင့် သတင်းဖြန့်ချိရေးဌာနခွဲမှ အကောင်အထည်ဖော် ဆောင်ရွက်သော ပညာရေး ပညာပေးဇာတ်လမ်းများရိုက်ကူးခြင်း၊ ကျောင်းသင်ခန်းစာများ ရိုက်ကူးခြင်း၊ မြန်မာ့ပညာရေးရုပ်သံလိုင်း Software Application နှစ်စဉ်ထိန်းသိမ်းခြင်းဝန်ဆောင်မှုလုပ်ငန်းများ၊ အင်တာနက်ဝန်ဆောင်ခနှင့် ပြင်ဆင်ထိန်းသိမ်းခြင်းလုပ်ငန်းများအတွက် ကုန်ကျစရိတ်များ	၁,၇၀၆.၀၄၅
၆၂	ပထမနှစ်သင်တန်း၊တတိယနှစ်သင်တန်း၊ စတုတ္ထနှစ်သင်တန်း၊ ပထမနှစ်ဂုဏ်ထူးတန်း၊ ဒုတိယနှစ် ဂုဏ်ထူးတန်းများအတွက် ပညာသင်ဆုကြေး၊ ပညာသင်ထောက်ပံ့ကြေး၊စီးပွားချွန်ဆုများအတွက် လျာထားခြင်း	၉၉.၈၀၀
၆၃	(၆)ထပ်စာသင်ဆောင်(200'x45') (၃) လုံး တည်ဆောက်ခြင်း (အမှတ် ၁, ၃ နှင့် အမှတ် ၄) Ground Floor-14', First to Roof (13' အမြင့်) Earthquake, Pile Foundation, Aluminium Curtain Wall တပ်ဆင်ခြင်း၊ သံပန်းတပ်ဆင်ခြင်း၊ ပါမောက္ခအခန်းများတွင် ကိုရီးယားပါကေးခင်းခြင်းများအတွက် လျာထားခြင်း	၈,၈၈၅.၃၄၀
၆၄	(၆)ထပ်စာသင်ဆောင်သစ်(200'x45') (အမှတ် ၁ နှင့် ၂) တွင် ပြင်ပရေသန့် လုပ်ငန်းဆောင်ရွက်ခြင်းများအတွက် လျာထားခြင်း	၁၇၅.၀၀၀
၆၅	(၆)ထပ်စာသင်ဆောင်သစ်(200'x45') (အမှတ် ၁နှင့်၂) တွင် ပြင်ပ လျှပ်စစ်လုပ်ငန်းဆောင်ရွက်ရန် လျာထားခြင်း	၂၉၀.၀၀၀
၆၆	(၆) ထပ်စာသင်ဆောင် အမှတ် (၁) နှင့် လမ်းတည်ဆောက်ရန် မလွတ်ကင်းသော ရေကန်အား မြေဖို့ပြုပြင်ရန် လျာထားခြင်း	၆၀.၀၀၀
၆၇	ကျောင်းဝန်းအတွင်း၂၄ပေ အကျယ် အဝင်ကွန်ကရစ်လမ်းခင်းခြင်း လုပ်ငန်းများ ပြုလုပ်ရန် လျာထားခြင်း	၃၄၀.၅၀၀
၆၈	စာသင်ဆောင်များရှေ့တွင် Landscaping များဆောင်ရွက်ခြင်း	၁၀၂.၀၀၀
၆၉	ကျောင်းအဝင်လမ်းမကြီးဘေးနှစ်ဖက်တွင် Landscaping များ ဆောင်ရွက်ခြင်းနှင့် Piping လုပ်ငန်းဆောင်ရွက်ခြင်း	၁၂၅.၀၀၀
၇၀	ကျောင်းဝင်းအတွင်းကားပါကင် မြေပြုပြင်ခြင်း၊ ကွန်ကရစ်ခင်းခြင်း (၉၆၆၀၀ စ/ပေ) ကားလေး Stand (၈၀) စီးအတွက် မြေပြုပြင်ခြင်းနှင့် ကွန်ကရစ်ခင်းခြင်းအတွက် လျာထားခြင်း	၉၄၅.၀၀၀
၇၁	၃၂၀ ဦးခွဲ ကျောင်းသားအိပ်ဆောင် ၄ ထပ် (၂၁၂'x၁၃၂') နှင့် (၁၂၂'x၄၈') ထမင်းစားဆောင် (၁) ထပ် (၅၉၄၉၆ စ/ပေ) (၄" Tube Well, ၁၂၀၀၀ ဂါလံ Ground Tank (၂) လုံး၊ အောက်ထပ်သံပန်းနှင့် ရေမီး အပါအဝင်) (၂)လုံး ဆောက်လုပ်ခြင်းအတွက် လျာထားခြင်း	၇,၁၃၉.၅၂၀
၇၂	ဘွဲ့နှင်းသဘင်ခန်းမ(အလျား ၂၉၄ ပေ၊ အနံ ၂၁၃ ပေ၊ အမြင့် ၅၄ ပေ) တည်ဆောက်ခြင်းအတွက် လျာထားခြင်း	၁၉,၈၀၀.၀၀၀
၇၃	ထပ်မံခန့်ထားမည့် ဆရာ၊ဆရာမ ဝန်ထမ်း (၈၉) ဦး၏ ခန့်မှန်းလျာထား လစာစရိတ်များ	၁၀၀.၂၄၈

ဇယားမြစ်။ ပညာရေးဝန်ကြီးဌာန



၂၀၂၄-၂၀၂၅ ဘဏ္ဍာရေးနှစ်
သိပ္ပံနှင့်နည်းပညာဝန်ကြီးဌာန အသုံးစရိတ်မှကောက်နုတ်ချက်

(ကျပ်သန်းပေါင်း)

၁	နည်းပညာ၊ သက်မွေးပညာနှင့် လေ့ကျင့်ရေးဦးစီးဌာနတွင် အသစ်ခန့်ထားရန် လျာထားသည့် ဝန်ထမ်းဦးရေ (၅၀၀) ဦးအတွက် လစာငွေ	၁၁၄.၄၀၀
၂	ဂျပန်နိုင်ငံအထောက်အပံ့ဖြင့် ဂျပန်-မြန်မာ အောင်ဆန်းသက်မွေးပညာသင်တန်းကျောင်း (JMSVTI) တည်ထောင်ဖွင့်လှစ်နိုင်ရေးအတွက် Consultant ငှားရမ်းခြင်း၊ တည်ဆောက်ရေးလုပ်ငန်းများ ဆောင်ရွက်ခြင်းနှင့် သင်ထောက်ကူပစ္စည်းများ ဝယ်ယူခြင်း	၂၆,၂၃၀.၆၆၅
၃	မဲခေါင်-ကိုရီးယား ပူးပေါင်းဆောင်ရွက်မှု အစီအစဉ်ဖြင့် ဆောင်ရွက်မည့် Strengthening TVET Management and Upskilling TVET Personnel to Meet Industry Demand Reflecting IR 4.0 အတွက် လုပ်အားခများပေးချေခြင်းနှင့် လုပ်ငန်းညှိနှိုင်းအစည်းအဝေးများ ကျင်းပခြင်း	၅၄၉.၃၅၇
၄	ရတနာဂဟေဆက်နည်းပညာသင်တန်းကျောင်း (အောင်ဆန်း) နှင့် Moattama Gas Transportation Company Limited (MGTC) တို့ ပူးပေါင်း၍ ဂဟေဆက် ကာလတိုသင်တန်းများအား ဖွင့်လှစ်သင်ကြားနိုင်ရန်အတွက် လုပ်ငန်းသုံးစက်ပစ္စည်းများဝယ်ယူခြင်း၊ လုပ်ငန်းညှိနှိုင်းအစည်းအဝေးများ ကျင်းပခြင်း၊ စက်ကိရိယာပစ္စည်းများ ပြင်ဆင်ခြင်းနှင့် ပညာသင်ထောက်ပံ့ကြေးပေးအပ်ခြင်း	၁၁၆.၃၈၀
၅	အစိုးရနည်းပညာကောလိပ်များ၊ အစိုးရစက်မှုလက်မှုသိပ္ပံများ၊ အစိုးရနည်းပညာအထက်တန်းကျောင်းများနှင့် စက်မှု၊ စိုက်ပျိုး၊ မွေးမြူရေး အထက်တန်းကျောင်းများရှိ ကျောင်းသား၊ ကျောင်းသူ (၂၃၁၀၁) ဦးအတွက် ပညာသင်ထောက်ပံ့ကြေးပေးအပ်ရန်	၄,၂၅၃.၇၀၀
၆	သုတေသနနှင့် တီထွင်ဆန်းသစ်မှုဦးစီးဌာနတွင် သုတေသနလုပ်ငန်းများအတွက် လုပ်ငန်းသုံးစက်ပစ္စည်းများ၊ ရုံးအသုံးအဆောင်ပစ္စည်းများ ဖြည့်ဆည်းဆောင်ရွက်ခြင်း	၅၈၈.၇၈၆
၇	နည်းပညာမြှင့်တင်ရေးနှင့် ပူးပေါင်းဆောင်ရွက်ရေးဦးစီးဌာနတွင် သတင်းအချက်အလက်နှင့် ဆက်သွယ်ရေးနည်းပညာဆိုင်ရာ အလုပ်ရုံဆွေးနွေးပွဲများ၊ သင်တန်းများ ဆောင်ရွက်ခြင်း	၂၁.၉၆၅
၈	Infrastructure as a Service (IaaS) ပံ့ပိုးပေးခြင်းနှင့် Virtual Machine Management သင်တန်းများပေးခြင်း	၁၀၆.၁၀၀
၉	Private Cloud Data Center ပြုပြင်ထိန်းသိမ်းခြင်းနှင့် အဆင့်မြှင့်တင် ဆောင်ရွက်ခြင်း	၄၂၅.၉၅၂
၁၀	Network Infrastructure အား ပြုပြင်ထိန်းသိမ်းခြင်းနှင့် အဆင့်မြှင့်တင်ဆောင်ရွက်ခြင်း	၆၄.၈၃၇
၁၁	မြေရှားခြစ်စင်သတ္တုများ၊ အဖိုးတန်သတ္တုနှင့် သတ္တုဒြပ်ပေါင်းများ၊ သတ္တုစပ်များ၊ ထုတ်လုပ်ခြင်းဆိုင်ရာ သုတေသနလုပ်ငန်းများနှင့် စွန့်ပစ်ပစ္စည်းများမှ ကိုဘော့နှင့် ကိုဘော့ဒြပ်ပေါင်းများ ထုတ်လုပ်ခြင်းဆိုင်ရာ သုတေသနလုပ်ငန်းများ ဆောင်ရွက်ရာတွင် အသုံးပြုမည့် လုပ်ငန်းသုံးပစ္စည်းများနှင့် စက်ပစ္စည်းများ ဝယ်ယူရန်	၁၂၀.၆၀၀
၁၂	ပေါ်လီမာပစ္စည်းဆိုင်ရာ သုတေသနလုပ်ငန်းဆောင်ရွက်ခြင်း	၂၇.၅၀၀
၁၃	သတ္တုစွန့်ပစ်ရေ သုတေသနလုပ်ငန်းဆောင်ရွက်ခြင်း	၂၄.၂၀၈
၁၄	သတ္တုရိုင်း၊ အစားအစာ၊ ရေနှင့် သဘာဝပတ်ဝန်းကျင်ဆိုင်ရာ နမူနာများအား ဓာတ်ခွဲစမ်းသပ်ပေးခြင်းနှင့် တွင်းထွက်ဗေဒဆိုင်ရာ ဝန်ဆောင်မှုများဆောင်ရွက်ပေးခြင်း၊ ဓာတ်ခွဲခန်းနှင့် ဓာတ်ခွဲခန်းသုံး ပစ္စည်းကိရိယာများ ပြုပြင်ထိန်းသိမ်းခြင်းနှင့် အဆင့်မြှင့်တင်ခြင်းလုပ်ငန်းများဆောင်ရွက်ရာတွင် အသုံးပြုမည့် စက်ပစ္စည်းများ ဝယ်ယူခြင်း	၄၉.၂၅၉
၁၅	သုတေသနဖွံ့ဖြိုးရေးနှင့် နည်းပညာပြန့်ပွားရေးလုပ်ငန်းများအတွက် လိုအပ်သော လျှပ်စစ်သုံးယာဉ်နှင့် ဆက်စပ်ပစ္စည်းများ ဝယ်ယူခြင်း	၁၄၉.၂၅၀
၁၆	အဆင့်မြင့်သိပ္ပံနှင့်နည်းပညာဦးစီးဌာနတွင် ပညာသင်ထောက်ပံ့ကြေးရရှိသူ ကျောင်းသား/သူ (၅၀၃၄) ဦးနှင့် ပညာသင်ဆုထူးချွန်သူ ကျောင်းသား/သူ (၅၈) ဦးအတွက် လျာထားခြင်း	၁,၁၇၁.၀၀၀
၁၇	ရုရှားဖက်ဒရေးရှင်းနိုင်ငံ၊ နိုင်ငံပိုင်အဏုမြူစွမ်းအင်ကော်ပိုရေးရှင်း (ROSATOM) ပညာသင်ဆု အစီအစဉ်ဖြင့် ၂၀၂၃-၂၀၂၄ ပညာသင်နှစ် ပညာသင်ဆု (၁၁) ဦးနှင့် ၂၀၂၄-၂၀၂၅ ပညာသင်နှစ် ပညာသင်ဆု (၂၅) ဦး စုစုပေါင်း (၃၆) ဦးအတွက် လျာထားခြင်း	၂၂၇.၄၃၀



JR

၂၀၂၄-၂၀၂၅ ဘဏ္ဍာရေးနှစ်
သိပ္ပံနှင့်နည်းပညာဝန်ကြီးဌာနအသုံးစရိတ်မှ ကောက်နုတ်ချက်(အဆက်)

(ကျပ်သန်းပေါင်း)

၁၈	Polytechnic University (၇) ကျောင်းအတွက် ဘောလုံးကွင်းအသစ်ဆောက်လုပ်ခြင်း	၃,၅၈၇.၂၄၁
၁၉	အဏုမြူစွမ်းအင်ဦးစီးဌာနမှ ဓာတ်ရောင်ခြည်နှင့် နျူကလီးယားဘေးအန္တရာယ်ကင်းရှင်းရေးဆိုင်ရာနှင့် အသုံးချလုပ်ငန်းများအတွက် လုပ်ငန်းသုံးပစ္စည်းများနှင့် အထောက်အကူပြု ပစ္စည်းများဝယ်ယူခြင်း	၂၃၂.၇၇၈
၂၀	မြန်မာနိုင်ငံတွင် နျူကလီးယားစွမ်းအင်နှင့် နည်းပညာအသိပညာပြန့်ပွားရေးဆိုင်ရာ ဟောပြောပွဲများ၊ ပြပွဲ၊ ပြိုင်ပွဲများနှင့် စွမ်းဆောင်ရည်မြှင့်တင်ခြင်းဆိုင်ရာပွဲများ ကျင်းပခြင်း	၂၄.၂၀၀
၂၁	အပြည်ပြည်ဆိုင်ရာ အဏုမြူစွမ်းအင်အေဂျင်စီ (IAEA) နှင့် လည်းကောင်း၊ ရုရှားဖက်ဒရေးရှင်းနိုင်ငံနှင့် လည်းကောင်း၊ အခြားဝန်ကြီးဌာနများနှင့်လည်းကောင်း အစည်းအဝေးပွဲများ ကျင်းပခြင်း	၂၂.၃၄၀
၂၂	မှော်ဘီမြို့နယ်ရှိ သုံးထပ်ဆောင် အဆောက်အဦအတွင်းရှိ သုတေသနဓာတ်ခွဲခန်းများ ပြင်ဆင်ခြင်း	၁၃၀.၅၆၀
၂၃	ဇီဝနည်းပညာသုတေသနဦးစီးဌာနတွင် သုတေသနလုပ်ငန်းများအတွက် လုပ်ငန်းသုံးပစ္စည်းများ၊ အသုံးအဆောင်ပစ္စည်းများ ဖြည့်ဆည်းဆောင်ရွက်ခြင်း	၇၃၈.၇၁၁

စာစ်မြစ်။ သိပ္ပံနှင့်နည်းပညာဝန်ကြီးဌာန



၂၀၂၄-၂၀၂၅ ဘဏ္ဍာရေးနှစ်
ကျန်းမာရေးဝန်ကြီးဌာနအသုံးစရိတ်မှ ကောက်နုတ်ချက်

(ကျပ်သန်းပေါင်း)

၁	ပြည်သူ့ကျန်းမာရေးဦးစီးဌာန လက်အောက်ရှိ ကျန်းမာရေးဌာနများအတွက် ဆေးနှင့် ဆေးပစ္စည်းများ ဝယ်ယူခြင်း	၃၆,၀၄၅.၇၆၃
၂	ပုံမှန်ကာကွယ်ဆေးများဝယ်ယူရန် Gavi နှင့် UNICEF သို့ ထည့်ဝင်ငွေ	၃၀,၂၄၀.၀၀၀
၃	ခုခံကျ/ ကာလသားရောဂါနှင့် တီဘီရောဂါများအတွက် ဆေးများဝယ်ယူခြင်း	၄၄,၁၀၀.၀၀၀
၄	ဆေးခန်းများဆောက်လုပ်ခြင်း	၃,၇၃၅.၄၇၇
၅	ဝန်ထမ်းအိမ်ရာများ တည်ဆောက်ခြင်း	၆,၃၅၃.၈၉၂
၆	ရုံးအဆောက်အဦနှင့် အခြားအဆောက်အဦများ တိုးချဲ့ဆောက်လုပ်ခြင်း	၄,၀၅၅.၇၈၀
၇	ကုသရေးဦးစီးဌာန လက်အောက်ရှိ ဆေးရုံများအတွက် ဆေးဝါးဝယ်ယူခြင်း	၁၅၀,၀၀၀.၀၀၀
၈	စက်ကိရိယာများပြင်ဆင်ခြင်း	၉,၀၀၀.၀၀၀
၉	အဆောက်အဦ ပြင်ဆင်ထိန်းသိမ်းခြင်း	၁၀,၀၀၀.၀၀၀
၁၀	တည်ဆောက်ရေးလုပ်ငန်းများ	၁၁၂,၇၆၀.၄၄၂
၁၁	ဆေးဘက်ဆိုင်ရာ ကိရိယာများ ဝယ်ယူခြင်း	၇၂,၆၁၇.၀၁၇
၁၂	ရုံးသုံးစက်ကိရိယာ၊ ပရိဘောဂ၊ ယာဉ်များ ဝယ်ယူခြင်း	၃,၅၁၆.၅၇၃
၁၃	စက်ပစ္စည်းများ (Preventive Maintenance)	၅,၂၁၉.၂၄၀
၁၄	ကင်ဆာရောဂါ ကုသပေးသော စက်အား Software Upgrade ပြုလုပ်ရန်	၄၂.၀၀၀
၁၅	ဆေးဘက်ဆိုင်ရာနည်းပညာတက္ကသိုလ်၊ ရန်ကုန်တွင် ကျောင်းသူ (၁၆၈) ဦးဆံ့ RC (၄) ထပ် L ပုံစံ တစ်ဆောင် ဆောက်လုပ်ခြင်း (၁၃၀' x ၃၅')+ (၇၀' x ၃၅') (ကြွေပြားကပ်ခြင်း၊ အမိုး Slab မိုးခြင်း၊ ၄" အဝိစိတွင်း (၁) တွင်း၊ ၅၀၀၀ ဂါလံဆံ့ Ground Tank တွဲလျက် ၂၄၀၀ ဂါလံဆံ့ RC ရေစင်နှင့် မြေယာပြုပြင်ခြင်း အပါအဝင်)	၂,၃၃၄.၀၀၀
၁၆	ဆေးတက္ကသိုလ်၊ မကွေးတွင် အလုပ်သင်ဆရာဝန်အိမ်ဆောင် (၈၆' x ၅၄') RC (၃) ထပ် ဆောက်လုပ်ခြင်း (ရေ၊ မီး၊ မိလ္လာအပါအဝင်) (ပြင်ပရေအပါအဝင်)	၉၂၅.၀၀၀



၂၀၂၄-၂၀၂၅ ဘဏ္ဍာရေးနှစ်
ကျန်းမာရေးဝန်ကြီးဌာနအသုံးစရိတ်မှကောက်နုတ်ချက် (အဆက်)

(ကျပ်သန်းပေါင်း)

၁၇	ဆေးဝါးတက္ကသိုလ်၊ ရန်ကုန်တွင် ကျောင်းသူ (၁၁၀) ဆံ့အိပ်ဆောင် (၂၀၆၀၀ sqft) RC (၄) ထပ် ဆောက်လုပ်ခြင်း (Extra foundation ၊ ရေ၊ မီး၊ မိလ္လာ Apron & Drain နှင့် ပြင်ပဆက်စပ် လုပ်ငန်းများ အပါအဝင်) (၂၀၂၃-၂၀၂၄ ခု၊ ဘဏ္ဍာရေးနှစ်၊ နှစ်လွန်ခွင့်ပြုငွေ၊ ငွေကျပ်သန်း ၁၁၀၀.၆၀၀ သန်း) နှစ်ဆက်လုပ်ငန်း	၇၃၄.၄၀၀
၁၈	ဝန်ထမ်းသစ် ခန့်ထားရန်အတွက် လျာထားခြင်း	၄၈.၃၈၄
၁၉	တိုင်းရင်းဆေးပညာဦးစီးဌာနလက်အောက်ရှိ ဆေးရုံ၊ ဆေးခန်းများအတွက် ဆေးဝါးများထုတ်လုပ်ရန် မန္တလေးစက်ရုံတွင် ပရဆေးကုန်ကြမ်းများဝယ်ယူခြင်း	၃၅၀.၀၀၀
၂၀	ရုံးအဆောက်အဦများ ဆောက်လုပ်ခြင်း	၂,၄၄၇.၇၄၅
၂၁	ဝန်ထမ်းအိမ်ရာ (၄) လုံး တည်ဆောက်ခြင်း	၇၄၁.၅၆၀
၂၂	အခြားတည်ဆောက်ရေးလုပ်ငန်းများဆောင်ရွက်ခြင်း	၁,၉၆၆.၇၃၈
၂၃	တိုင်းရင်းဆေးပညာဦးစီးဌာန (ရုံးချုပ်) သုတေသနနှင့် ဓာတ်ခွဲခန်းတွင် အသုံးပြုရန်အတွက် စက်ပစ္စည်း များဝယ်ယူခြင်း	၁၆၃.၀၅၀
၂၄	တိုင်းရင်းဆေးတက္ကသိုလ်၊ မန္တလေးတွင် အသုံးပြုရန်အတွက် စက်ပစ္စည်းများဝယ်ယူခြင်း	၅၈.၆၀၆
၂၅	တိုင်းရင်းဆေးဝါးစက်ရုံ၊ မန္တလေးတွင် အသုံးပြုရန်အတွက် စက်ပစ္စည်းများ ဝယ်ယူခြင်း	၅၂၆.၆၅၀
၂၆	အသစ်ခန့်ဝန်ထမ်း (၂၀၀) ဦးအတွက် လစာစရိတ်များ	၁၀၆.၉၄၁
၂၇	အစားအသောက်နှင့်ဆေးဝါးကွပ်ကဲရေးဦးစီးဌာန၊ ဗန်းမော်ခရိုင်အဆင့်မိရုံးနှင့် ဆက်စပ် အဆောက်အဦများ ဆောက်လုပ်ခြင်း	၁၇၅.၈၇၅
၂၈	ရန်ကုန်တိုင်း(ထောက်ကြွန့်) ရုံးတွင် အပျို/လူပျိုဆောင်၊ အိမ်ထောင်သည် အမှုထမ်းအိမ်ယာ(၁) နှင့် (၂) အဆောက်အဦ (၄) လုံးတို့အား Parapet ဆေးသုတ်ခြင်းနှင့် အမှုထမ်းအိမ်ယာ (၂) (၃-ထပ်) ပတ်လည် ပြင်ပဆေးသုတ်ခြင်း	၅၃.၈၂၀
၂၉	ရန်ကုန်အရှေ့ပိုင်းခရိုင်ရုံး အုတ်ခြံစည်းရိုး (၈၀၀' x ၆') ကာရံခြင်း (ဘလိတ်ဝါယာ (၂) ထပ်အပါ)	၁၃၄.၂၀၇
၃၀	နေပြည်တော် ဓာတ်ခွဲ (B) တွင် 200 KVA မီးစက် ((၂၀' x ၁၅' x ၁၂') (မီးစက်အိမ်ပါ)	၁၉၅.၂၆၅
၃၁	Generator (50 KVA)(၆) လုံး ဝယ်ယူခြင်း	၂၅၈.၀၀၀
၃၂	ဓာတ်ခွဲခန်းတွင်အသုံးပြုရန်အတွက် စက်နှင့်စက်ပစ္စည်းများနှင့် လုပ်ငန်းသုံးပစ္စည်းများဝယ်ယူခြင်း	၂,၀၄၀.၀၁၂

ဇယားမြစ်။ ကျန်းမာရေးဝန်ကြီးဌာန



၂၀၂၄-၂၀၂၅ ဘဏ္ဍာရေးနှစ်
အားကစားနှင့် လူငယ်ရေးရာဝန်ကြီးဌာနအသုံးစရိတ်မှ ကောက်နုတ်ချက်
(ကျပ်သန်းပေါင်း)

၁	ဝဏ္ဏသိဒ္ဓိ Sports Complex အတွင်း အလေးမအားကစားရုံရှိ Training Area အပေါ်ဘက် အမိုးခိုင်း ပြုပြင်ခြင်းနှင့် Shera Board မျက်နှာကြက် (80'x100') ပြုပြင်ခြင်း	၇၄.၆၈၈
၂	ဝဏ္ဏသိဒ္ဓိဘောလုံးလေ့ကျင့်ရေးကွင်း (၁) တွင် ၁၂၀'x၂၇' ၊ RC ၂ ထပ် အမိုးပါ ပွဲကြည့်စင်တည်ဆောက်ခြင်းလုပ်ငန်း	၄၂၀.၇၀၆
၃	ဝဏ္ဏသိဒ္ဓိဘောလုံးလေ့ကျင့်ရေးကွင်း(၃) တွင် ၁၂၀'x၂၀' ၊ RC ၂ ထပ် အမိုးပါပွဲကြည့်စင်တည်ဆောက်ခြင်းလုပ်ငန်း	၃၁၁.၈၆၁
၄	Indoor(B)အဆောက်အအုံအတွင်းရှိ Arenaကြမ်းခင်းအဟောင်းအား ဖျက်သိမ်းပြီး ၂ ထပ် လျှာထိုး ကြမ်းခင်းပြုပြင်ခြင်း၊ ပေါလစ်တင်ခြင်း နှင့်စက်ကော်ပတ်စားခြင်းလုပ်ငန်း	၆၈၉.၈၉၂
၅	Indoor-A,B,C အမိုးအလင်းပေါက်များအားအလင်းမဝင်အောင် Skylight Sticker များကပ်ခြင်းလုပ်ငန်း	၁၁၅.၀၀၀
၆	Cluster-9စားရိပ်သာနှင့် Cluster-10 စားရိပ်သာအရှေ့ဘက်နှင့် အနောက်ဘက်တွင် Aluminium Frame ပြောင်းလဲတပ်ဆင်ခြင်း နှင့် စားရိပ်သာ (၂) ခုကြား ပေါင်းကူးအမိုး ပြုလုပ်ခြင်း	၁၃၈.၉၃၀
၇	Cluster-9,10 ရှိ Multi Hall (၁) အရှေ့ဘက်နှင့်အနောက်ဘက်အား Aluminium Frame ပြောင်းလဲတပ်ဆင်ခြင်း	၄၉.၈၀၆
၈	Cluster-9,10ရှိ Multi Hall (၂) အရှေ့ဘက်နှင့်အနောက်ဘက်အား Aluminium Frame ပြောင်းလဲတပ်ဆင်ခြင်း	၄၉.၈၀၆
၉	ဝဏ္ဏသိဒ္ဓိရေကူးကန်ရှိခိုင်ဗင်ကန်ပြိုင်ပွဲကန်နှင့် Training ကန်များတွင် သွယ်တန်းထားသော Filter များနှင့် Pump များအား ပြုပြင်ခြင်း	၁၀၀.၃၆၀
၁၀	ဝဏ္ဏသိဒ္ဓိရေကူးကန်အမျိုးသားရေကူးကန်(ဦးဝိစာရ) တို့တွင် အသုံးပြုရန် Racing Lane 50 M ၊ ၁၀ ကြိုး ၊ ၂စုံ ဝယ်ယူတပ်ဆင်ခြင်း	၇၀.၀၀၀
၁၁	ဒဂုံ(မြောက်) ရေကူးကန် ၁၂၀'x၄၀' ၊ RC ၂ ထပ်အမိုးပါပွဲကြည့်စင် တည်ဆောက်ခြင်းလုပ်ငန်း၏ Sub-Structure လုပ်ငန်း၊ Apron & Drain၊ အတွင်း ရေ/မီး၊ မိလ္လာလုပ်ငန်းများဆောင်ရွက်ခြင်း	၃၁၄.၄၆၈
၁၂	ဒဂုံ(မြောက်) ရေကူးကန် ၁၂၀'x၄၀' ၊ RC ၂ ထပ်အမိုးပါပွဲကြည့်စင်တွင် ထိုင်ခုံနှင့် VIPထိုင်ခုံ တပ်ဆင်ခြင်း လုပ်ငန်း၊ ကွန်ကရစ်လမ်းနှင့်အချောသတ်လုပ်ငန်းများ	၉၅.၃၃၉
၁၃	သုဝဏ္ဏဓာတ်အားခွဲရုံမှအမျိုးသားအားကစားပြိုင်ပွဲရုံ(၁) သို့အဝင်မြေအောက် လျှပ်စစ်လိုင်းပျက်စီးနေမှုအား ပြုပြင်တည်ဆောက်ခြင်း။	၃၃၂.၃၁၀
၁၄	အမျိုးသားရေကူးကန်စက်ခန်းအကြီးစားပြုပြင်ခြင်း	၂၄၁.၄၈၅
၁၅	ရွှေကြာပင်အားကစားကွင်းအနောက်ဘက်ပွဲကြည့်စင်ဘက်တွင်ကွန်ကရစ် လမ်းခင်းခြင်း နှင့်အားကစားရုံတွင် Carparking ပြုလုပ်ခြင်း	၄၅.၂၇၇
၁၆	ရွှေကြာပင်အားကစားကွင်းScore Board(14mx8m)ပြုလုပ်တပ်ဆင်ခြင်း	၇၇၀.၀၀၀
၁၇	ရွှေကြာပင်အားကစားရုံ (၁၈၀' x ၁၅၀') တွင် Score Board (6m x 4m) ၂ ခု နှင့်ပွဲကြည့်စင်ထိုင်ခုံ ၁၅၀၈ လုံး တပ်ဆင်ခြင်း	၃၈၅.၀၀၀
၁၈	အား/ကာ သိပ္ပံ (ရန်ကုန်) (ဂူရှူး) အားကစားရုံကြမ်းခင်းအဟောင်းအားဖျက်သိမ်းပြီး ၂ထပ်လျှာထိုးကြမ်းခင်းခြင်း၊ ပေါလစ် တင်ခြင်းနှင့် စက်ကော်ပတ်စားခြင်းလုပ်ငန်း ဆောင်ရွက်ခြင်း	၄၀၃.၂၀၀
၁၉	အား/ကာသိပ္ပံ မော်လမြိုင်တွင် ခြံစည်းရိုးအုတ်တံတိုင်း (၁၈၅၀' x ၆') ကာရံခြင်းလုပ်ငန်းဆောင်ရွက်ခြင်း	၁၂၆.၀၀၀
၂၀	ကရင်ပြည်နယ်၊ လှာကမြင်ကွက်သစ်တိုးချဲ့မည့်ကွင်းအမှတ် (၁) တွင် မိုးလုံလေလုံ အားကစားရုံ (၂၀၀'x၁၃၀')ပထမအဆင့်(၅၀%)တည်ဆောက်ခြင်းလုပ်ငန်း	၁,၉၉၈.၂၄၁
၂၁	ပဲခူးအားကစားဥယျာဉ်အဝင်လမ်းကွန်ကရစ် ၉၀၀'x၁၈'x၆" ထု ခင်းခြင်း	၅၅.၀၀၀
၂၂	မကွေးတိုင်းအားကစားကွင်း မီတာ (၄၀၀) ပြေးလမ်းပါ ဘောလုံးကွင်း Synthetic ပြေးလမ်းခင်းခြင်းလုပ်ငန်း။	၂,၇၀၆.၀၆၃
၂၃	ပုသိမ် အား/ကာသိပ္ပံ မိုးလုံလေလုံအားကစားရုံ (၁၂၀' x ၉၀')တည်ဆောက်ခြင်း လုပ်ငန်းနှင့် ၂ ထပ်လျှာထိုး ကြမ်းခင်းခြင်း	၇၀၂.၀၀၀
၂၄	ပုသိမ် အား/ကာသိပ္ပံ အဝင်မုခ်ဦး ၊ အုတ်တံတိုင်းခြံစည်းရိုး (၁၃၀၀' x ၇') နှင့် (၅၇၃၉' x ၇') Barbed Wire with Angel Post ခြံစည်းရိုးကာရံခြင်းလုပ်ငန်း	၃၀၀.၀၀၀

ဇာစ်မြစ်။ အားကစားနှင့်လူငယ်ရေးရာဝန်ကြီးဌာန



၂၀၂၄-၂၀၂၅ ဘဏ္ဍာရေးနှစ်
လူမှုဝန်ထမ်း၊ ကယ်ဆယ်ရေးနှင့်ပြန်လည်နေရာချထားရေးဝန်ကြီးဌာန
အသုံးစရိတ်မှကောက်နုတ်ချက်

(ကျပ်သန်းပေါင်း)

ကလေးသူငယ်ကာကွယ်စောင့်ရှောက်ရေး		
၁	ကလေးသူငယ်အခွင့်အရေးများဆိုင်ရာ ကုလသမဂ္ဂကွန်ဗင်းရှင်းနှစ်ပတ်လည်နေ့ အခမ်းအနားများ ကျင်းပခြင်း၊ သုတေသန စာအုပ်ထုတ်ဝေခြင်း၊ ကလေးသူငယ်အခွင့်အရေးများဆိုင်ရာ နည်းဥပဒေရေးဆွဲခြင်းဆိုင်ရာ အစည်းအဝေး၊ ကလေးသူငယ်ကာကွယ်စောင့်ရှောက်ရေးဆိုင်ရာ မူဝါဒရေးဆွဲခြင်းအစည်းအဝေး၊ ကလေးသူငယ်အခွင့်အရေးနှင့် ပတ်သက်သော သုတေသန ပြုလုပ်ခြင်းဆိုင်ရာ အစည်းအဝေး၊ တိုင်းဒေသကြီး၊ ပြည်နယ်များ၊ ခရိုင်များတွင် ကလေးသူငယ်အခွင့်အရေးများဆိုင်ရာ အစည်းအဝေးများ ပြုလုပ်ခြင်း၊ UNCR 5 th and 6 th Report ဆောင်ရွက်ခြင်း၊ ကလေးသူငယ်များဆိုင်ရာ အသိပညာပေးဟောပြောပွဲများ၊ ကလေးသူငယ်ကြီးကြပ်သူ သင်တန်းများ ဖွင့်လှစ်ခြင်း၊	၁၀၆.၃၀၀
၂	သင်တန်းကျောင်းအခြေပြု စောင့်ရှောက်ထားသော ကလေးသူငယ်များ၏ဘဝ ပြန်လည်ထူထောင်ရေး၊ ရှင်သန်ရပ်တည်နိုင်ရေးအတွက် အတန်းပညာ၊ အသက်မွေးဝမ်းကျောင်းပညာရပ်များ သင်ကြားပေးခြင်း၊ အားကစားစရိတ်၊ ပညာသင်မှန်ဖိုးစရိတ်၊ ရှင်ပြုနားသပေးခြင်း၊ အသက်မွေးဝမ်းကျောင်းပညာရပ်များ သင်ကြားပေးခြင်း၊ ကျန်းမာရေးစောင့်ရှောက်မှုပေးခြင်း၊	၄၃၄.၆၈၀
၃	ရှေးဦးအရွယ် ကလေးသူငယ်ပြုစုပျိုးထောင်ရေးနှင့် ဖွံ့ဖြိုးရေးဆိုင်ရာသင်တန်းများနှင့် အစည်းအဝေးများ ကျင်းပခြင်း၊ ရှေးဦးအရွယ်ကလေးသူငယ်ဖွံ့ဖြိုးမှု အခြေအနေ တိုင်းတာစစ်ဆေးခြင်းနှင့် ပြန်လည်ထူထောင်ခြင်းဆိုင်ရာ လုပ်ငန်းခွင်အကြိုသင်တန်းနှင့် အခြေခံဆင့်ပွားသင်တန်းဖွင့်လှစ်ခြင်းနှင့် အသိပညာပေးခြင်း၊	၅၈.၄၆၅
၄	တိုင်းဒေသကြီး/ ပြည်နယ်များတွင် မိခင်ပိုင်း (၅၀၀) ပိုင်း၏ မိခင်ပိုင်းခေါင်းဆောင်များအား ထောက်ပံ့ပေးခြင်း	၂၇၅.၀၀၀
၅	ကလေးသူငယ်/ အမျိုးသမီး/ မသန်စွမ်း/ ဘိုးဘွားစောင့်ရှောက်ရေးလုပ်ငန်းများ ဆောင်ရွက်နေသော စေတနာ့ဝန်ထမ်းအဖွဲ့အစည်းများအား ထောက်ပံ့ခြင်း	၄,၅၃၈.၀၀၀
၆	တိုင်းဒေသကြီး/ ပြည်နယ်များရှိ ဌာနမူလတန်းကြိုကျောင်းများတွင် သင်ထောက်ကူပစ္စည်းများ ထောက်ပံ့ခြင်း၊ ရှေးဦးအရွယ်ကလေးသူငယ်ပြုစုပျိုးထောင်ရေးနှင့် ဖွံ့ဖြိုးရေးဆိုင်ရာ မိဘအသိပညာပေးသင်တန်း ဖွင့်လှစ်ခြင်း၊ မြန်မာနိုင်ငံကလေးများနေ့ အခမ်းအနားများအား ကျင်းပခြင်း	၆၄.၀၀၀
၇	မသန်စွမ်းသင်တန်းကျောင်းများရှိ ကျောင်းသား/သူများနှင့် သင်တန်းသား/သူများအတွက် ပညာရေး၊ ကျန်းမာရေး၊ အသက်မွေးဝမ်းကျောင်းသင်တန်းများ၊ အသိပညာပေးသင်တန်းများ	၁၅၇.၆၀၂
၈	အသက် (၁၈) နှစ်အောက် အန္တရာယ်ကျရောက်လွယ်သော ကလေးသူငယ် (၁၂၅) ဦးအား ထောက်ပံ့ပေးခြင်း၊ အသက် (၁၆) နှစ်အောက် လိင်ပိုင်းဆိုင်ရာ အကြမ်းဖက်ခံရသူများအား တရားရင်ဆိုင် ခရီးစရိတ်နှင့် ဘဝရပ်တည်နိုင်ရန် (၄၇၅) ဦးအား ထောက်ပံ့ခြင်း၊ IT နည်းပညာဆိုင်ရာ သင်တန်းများ ဆောင်ရွက်ခြင်း	၉၂.၉၀၀
အမျိုးသမီးကာကွယ်စောင့်ရှောက်ရေး		
၉	Gender Mainstreaming ဖြစ်စေရေး အသိပညာပေး သင်တန်းများ ဖွင့်လှစ်ခြင်း	၃၂.၅၀၀
၁၀	မြန်မာအမျိုးသမီးများနေ့ အခမ်းအနားကျင်းပခြင်း၊ NSPAW စာအုပ်ဖြန့်ချိခြင်း၊ မြန်မာနိုင်ငံလုံးဆိုင်ရာ အမျိုးသမီးကော်မတီ အစည်းအဝေးများ၊ NSPAW အစည်းအဝေးများနှင့် အိမ်တွင်းမှုကျောင်းများနှင့် စပ်လျဉ်းသည့် အစည်းအဝေးများကျင်းပခြင်း	၃၂.၇၁၆
၁၁	အမျိုးသမီးများဘဝဖွံ့ဖြိုးတိုးတက်ရေး၊ အလုပ်အကိုင်အခွင့်အလမ်းများ ရရှိရေးအတွက် တိုင်းဒေသကြီး/ ပြည်နယ်များတွင် သင်တန်းကျောင်းအခြေပြု၊ ရပ်ရွာအခြေပြုအိမ်တွင်းမှုစက်ချုပ်သင်တန်းများ၊ အစားအစာနှင့် လက်မှုသင်တန်းများ ဖွင့်လှစ်ခြင်း၊ တိုက်ပွဲရှောင်စခန်းများ၊ ပဋိပက္ခဒေသများ၊ သဘာဝဘေး ဖြစ်ပွားရာ ဒေသများမှ အမျိုးသမီးများအား အသက်မွေးဝမ်းကျောင်းသင်တန်းများဖွင့်လှစ်ခြင်းနှင့် ဝန်ထမ်းများ စွမ်းဆောင်ရည်မြှင့်တင်ခြင်း သင်တန်းများ ဖွင့်လှစ်ခြင်း	၁၀၂.၂၆၀



၂၀၂၄-၂၀၂၅ ဘဏ္ဍာရေးနှစ်
လူမှုဝန်ထမ်း၊ ကယ်ဆယ်ရေးနှင့်ပြန်လည်နေရာချထားရေးဝန်ကြီးဌာန
အသုံးစရိတ်မှကောက်နုတ်ချက်

(ကျပ်သန်းပေါင်း)

လူမှုကာကွယ်စောင့်ရှောက်ရေး		
၁၂	သက်ကြီးရွယ်အိုများဆိုင်ရာ အသိပညာပေးအစီအစဉ်နှင့် သင်တန်းဆောင်ရွက်ခြင်း၊ နှစ်ဆန်းတစ်ရက်နေ့သက်ကြီး ပူဇော်ပွဲများ ကျင်းပခြင်း၊ မြန်မာနိုင်ငံ သက်ကြီးရွယ်အိုများဆိုင်ရာ ကော်မတီနှင့် ဒေသဆိုင်ရာ ကော်မတီ အစည်းအဝေးများကျင်းပခြင်း၊ အပြည်ပြည်ဆိုင်ရာ သက်ကြီးရွယ်အိုများနေ့ အခမ်းအနား ကျင်းပခြင်း၊ အသက် (၈၅) နှစ် နှင့်အထက် သက်ကြီးရွယ်အိုများအား လူမှုရေးပင်စင်ထောက်ပံ့ခြင်း	၁၂,၀၈၇.၂၃၅
၁၃	ကယားပြည်နယ်၊ ကရင်ပြည်နယ်၊ ချင်းပြည်နယ်၊ စစ်ကိုင်းတိုင်းဒေသကြီး နာဂ ကိုယ်ပိုင်အုပ်ချုပ်ခွင့်ရဒေသ၊ ရှမ်းပြည်နယ်၊ ဧရာဝတီတိုင်းဒေသကြီးတို့တွင် ကိုယ်ဝန်ဆောင် မိခင်များအား (၁) ဦးလျှင် ကျပ် ၁၅,၀၀၀/- နှုန်းဖြင့် (၃) လစာ ထောက်ပံ့ခြင်း၊ MCCT Guide Book၊ PDM Report များ၊ Research Paper များ၊ MCCT လုပ်ငန်းများအတွက် ပုံနှိပ်ခြင်း၊ MCCT (SMIS) Data Entry သင်တန်း၊ သုတေသနဆိုင်ရာ သင်တန်းနှင့် SBCC TOT သင်တန်းများ ဆောင်ရွက်ခြင်း	၁၂,၁၅၆.၀၂၈
၁၄	ထိခိုက်လွယ်အုပ်စုဝင်များအား လူမှုရေးနည်းလမ်းများအရ ထောက်ပံ့ကြေးပေးအပ်ခြင်း	၅၀၀.၀၀၀
၁၅	ဝန်ထမ်းများ စွမ်းဆောင်ရည်မြှင့်တင်ရန်အတွက် လူမှုဝန်ထမ်းအတတ်သင်သိပ္ပံကျောင်း (ရန်ကုန်မြို့)တွင် သင်တန်းများ ဖွင့်လှစ်ခြင်း	၂၉.၅၂၅
ဘေးအန္တရာယ်စီမံခန့်ခွဲမှု		
၁၆	သဘာဝဘေးအန္တရာယ်များ ဖြစ်ပွားလာပါက ဘေးသင့်ပြည်သူများအား လတ်တလော သက်သာချောင်ချိရေးအတွက် အစားအစာရိက္ခာနှင့် ကယ်ဆယ်ရေးအိမ်သုံးပစ္စည်းများကို အမြန်ဆုံး ထောက်ပံ့နိုင်ရန် ရည်ရွယ်၍ ဘေးဖြစ်ပွားမှုများပြားသော တိုင်းဒေသကြီး/ပြည်နယ်/ခရိုင်/မြို့နယ် ဦးစီးမှူးရုံးများတွင် သိုလှောင်ရုံများ ဖွင့်လှစ်ကာ ကယ်ဆယ်ရေးပစ္စည်းများ သိုလှောင်ထားရှိပါသည်။ ဗဟိုသိုလှောင်ရုံ (ရန်ကုန်မြို့၊ မန္တလေးမြို့) အပါအဝင် တိုင်းဒေသကြီး/ပြည်နယ် (၁၅)ရုံး၊ ခရိုင်ဦးစီးမှူး ရုံး(၅၆)ရုံး၊ မြို့နယ်ဦးစီးမှူး ရုံး(၇၃)ရုံးများရှိ သိုလှောင်ရုံ (၁၄၆)ခုတွင် အနည်းဆုံး သိုလှောင်ရန် သတ်မှတ်ထားသည့် ကယ်ဆယ်ရေး ပစ္စည်းအရေအတွက်မှာ(၉၅၁၅၀) အိမ်ထောင်စုစာဖြစ်ပြီး လက်ရှိ သိုလှောင်ရုံပစ္စည်းလက်ကျန်မှာ(၈၃၅၆၄) အိမ်ထောင်စုသာ ကျန်ရှိသည့်အတွက် သတ်မှတ်အိမ်ထောင်စု ပြည့်မီနိုင်ရေး ကယ်ဆယ်ရေးပစ္စည်းများ ဖြည့်တင်းနိုင်ရန်လျာထားခြင်း။	၂,၁၈၇.၉၈၈
၁၇	သဘာဝဘေးနှင့်လူ့ပယောဂကြောင့် ဖြစ်ပွားရသော ဘေးများနှင့်စပ်လျဉ်းသည့် ဘေးသင့်ပြည်သူများအား လတ်တလော စားဝတ်နေရေးအတွက် ဆန်၊ ခေါက်ဆွဲခြောက်၊ဆီ၊ ပဲစသည်တို့ ထောက်ပံ့ခြင်း၊ ထိခိုက်ပျက်စီးသည့် နေအိမ်များအတွက် အိမ်ဆောက်ပစ္စည်းဖိုး ထောက်ပံ့ခြင်း၊ သေဆုံးသူများအား လူမှုကာကွယ်စောင့်ရှောက်ရေးဆိုင်ရာထောက်ပံ့ကူညီခြင်း၊ ဆိုးရွားသော ရာသီဥတုဖြစ်စဉ်အပါအဝင် မမျှော်မှန်းနိုင်သော အကြောင်းတရားများကြောင့် မိမိနေရပ်ဒေသမှ တစ်ပါးသောနေရပ်ဒေသများသို့ ရောက်ရှိပြီး ကူညီထောက်ပံ့ပေးရန် လိုအပ်နေသူများအား ထောက်ပံ့ခြင်း၊ အသက်မွေးဝမ်းကျောင်း လုပ်ငန်းများဆိုင်ရာ အခွင့်အလမ်း ဖော်ထုတ်ပေးနိုင်ရေး၊ စီးပွားရေးလုပ်ငန်းများအခြေ မကျသေးမီ လတ်တလော အထောက်အပံ့ ဖြစ်စေရေးအတွက်စားနပ်ရိက္ခာ(၁)လစာ (ဆန်ရိက္ခာ) ကို လူဦးရေအလိုက် ထောက်ပံ့ခြင်း၊ ဆီ၊ ဆား၊ ပဲ၊ ငါးသေတ္တာ၊ ခေါက်ဆွဲခြောက်များကို အိမ်ထောင်စုအလိုက် ထောက်ပံ့ခြင်း၊ ရခိုင်ပြည်နယ်သို့ ပြန်လည်ဝင်ရောက်လာသူများအတွက် ပြန်လည်လက်ခံရေး စခန်း(၃)ခုတွင် ချက်ပြုတ် ကျွေးမွေးရန်အတွက်လည်းကောင်း၊ ယာယီကြားစခန်းတွင် ခေတ္တနေထိုင်စဉ်ကာလအတွင်း မိသားစုအလိုက် ဆန်၊ ဆီ၊ ဆား၊ ပဲ၊ ထောက်ပံ့ခြင်း၊ ထိုင်းနိုင်ငံရှိ ဒုက္ခသည်စခန်းများမှ မိမိဆန္ဒအလျောက် နေရပ်ပြန်လိုသူ မြန်မာနိုင်ငံသားများအတွက် စားစရိတ်နှင့် ခရီးမိုင်အနီးအဝေးပေါ်မူတည်၍ အမှန်ကုန်ကျသော ပြည်တွင်း ခရီးစရိတ်များ ထောက်ပံ့ခြင်း၊ လေပြင်းဘေးဒဏ်ခံနိုင်ရည်ရှိသောအဆောက်အအုံများဖြစ်စေရေးအတွက် အားဖြည့် ပြင်ဆင်ရာတွင် ဝါး၊ သံ၊ သွပ်နန်းကြိုး၊နီ၊ကြိုးခွေ၊ကျင်တွယ်၊အာလိန် စသည့်ပစ္စည်းများ ထောက်ပံ့ခြင်း စသည်တို့အတွက် လျာထားခြင်း။	၄,၇၆၈.၄၇၃



၂၀၂၄-၂၀၂၅ ဘဏ္ဍာရေးနှစ်
လူမှုဝန်ထမ်း၊ ကယ်ဆယ်ရေးနှင့် ပြန်လည်နေရာချထားရေး ဝန်ကြီးဌာန
အသုံးစရိတ်မှကောက်နုတ်ချက်

(ကျပ်သန်းပေါင်း)

၁၈	သဘာဝဘေးကြောင့် ထိခိုက်ဆုံးရှုံးမှုများကို လျှော့ချနိုင်ရေးလုပ်ငန်းအစီအစဉ်များ၊ နေရပ်ဒေသ၊ ရာသီဥတုတို့ အပေါ်မူတည်၍ ဖြစ်ပွားနိုင်သည့် ဘေးအန္တရာယ် များနှင့်စပ်လျဉ်း၍ ပြည်သူများအား အသိပညာပေး ဆွေးနွေး ဟောပြောမှုများ၊ သင်တန်းများ၊ ဇာတ်တိုက်လေ့ကျင့်ခန်းများ၊ အလုပ်ရုံဆွေးနွေးပွဲများ၊ မြေစိုက် ပိုစတာများ၊ EOC Training၊ Forecast Translation Training များ၊ SSB စက်ပြင်ဆင်ထိန်းသိမ်းခြင်း သင်တန်းများနှင့် သိုလှောင်ရုံထိန်းသိမ်းခြင်းသင်တန်းများ စသည်တို့ဆောင်ရွက်ရန်လျာထားခြင်း။	၂၅၀.၀၀၀
၁၉	မြန်မာနိုင်ငံတဝှမ်းတွင် ရာသီဥတုဖောက်ပြန်မှုများကြောင့် သောက်သုံးရေ အခက်အခဲ ဖြစ်ပေါ်သောဒေသများ တွင် သန့်ရှင်းသော သောက်သုံးရေရရှိရေးအတွက် ရှိပြီးဖြစ်သော ရေတွင်း/ရေကန်ပြုပြင်ပေးခြင်း၊ သောက်သုံး ရေများ ဝေငှခြင်း၊ အစိစိတွင်းများ တူးဖော်ပေးခြင်း၊ သဘာဝဘေးအန္တရာယ်နှင့် လူကြောင့်ဖြစ်ပွားသော ဘေးများတွင် ဒဏ်ရာရရှိသူများအားထောက်ပံ့ခြင်း၊ မိုးရာသီကာလများအတွင်း နိုင်ငံအဝှမ်း ဖြစ်ပွားလေ့ရှိသော ရေကြီး/ ရေလျှံမှု များကြောင့် ပြည်သူများအား ရွှေ့ပြောင်းသယ်ယူခြင်း၊ အစားအစာရိက္ခာနှင့် ကယ်ဆယ်ရေးပစ္စည်းများ လိုက်လံ ဖြန့်ဝေခြင်း၊ အရေးပေါ်ရှာဖွေကယ်ဆယ်ရေး လုပ်ငန်းများ ဆောင်ရွက်နိုင်ရန်အတွက် အသက်ကယ် ဘောကွင်းများ၊ အသက်ကယ်ကြိုးခွေများနှင့် Chain Saw များ ဝယ်ယူထောက်ပံ့ခြင်း၊ ရေကြောင်းအသုံးပြု သွားလာရသော တိုင်း ဒေသကြီး/ ပြည်နယ်များရှိ ကျောင်းသား/ကျောင်းသူများကို ရေယာဉ်မတော်တဆ ဖြစ်ပွားမှုကြောင့် အသက် ဆုံးရှုံးမှု မဖြစ်ပေါ်စေရေးအတွက် လူကြီးဝတ်နှင့် ကလေးဝတ် အသက်ကယ်အင်္ကျီများ ထောက်ပံ့ခြင်း၊ မြစ် ကမ်းပါးပြိုကျမှုများအတွက် မြေထိန်းနံရံ၊ ကမ်းထိန်းနံရံများ တည်ဆောက်ပြုပြင်ပေးခြင်း စသည်တို့အတွက် လျာထားခြင်း။	၂၄၈.၀၀၀
၂၀	သဘာဝဘေးများဖြစ်ပွားလာပါက ဆောင်ရန်၊ ရှောင်ရန်အချက်အလက်များအား တိုင်းဒေသကြီး/ ပြည်နယ်/ ခရိုင်/ မြို့နယ်/ရပ်ကွက်ကျေးရွာများအထိဖြန့်ဝေနိုင် ရန်တို့အတွက် လျာထားခြင်း။	၃၇.၂၅၀
ပြန်လည်ထူထောင်ရေး		
၂၁	မသန်စွမ်းသူမှတ်ပုံတင်လက်မှတ်ရရှိပြီးသူများအား မသန်စွမ်းကနဦး ထောက်ပံ့ခြင်း (နေပြည်တော်ကောင်စီ အပါ အဝင် တိုင်းဒေသကြီး/ ပြည်နယ် ၁၅ခု)အတွက် လျာထားတောင်းခံခြင်း	၁၀၅.၀၀၀
၂၂	ပြည်တွင်း/ ပြည်ပလူကုန်ကူးခံရသူ(၅၅)ဦး၏ ပြန်လည်ထူထောင်ရေးအတွက် တစ်ဦးချင်းစီ၏ လိုအပ်ချက်များအရ (ကျန်းမာရေး၊ ပညာရေး၊ ဝင်ငွေရ အသေးစားလုပ်ငန်း၊ စိုက်ပျိုးရေး၊ မွေးမြူရေး၊ အသက်မွေးဝမ်း ကျောင်းပညာ) တို့အတွက် တစ်ဦးလျှင် (၁၀) သိန်းထက်မပိုသော ငွေမာဏနှင့်ညီမျှသည့် ထောက်ပံ့မှုများ ဆောင်ရွက်ပေးနိုင်ရန် အတွက် လျာထားတောင်းခံခြင်း	၅၅.၀၀၀
၂၃	စခန်းအခြေပြုပြန်လည်ထူထောင်ရေးသင်တန်း ဖွင့်လှစ်နိုင်ရန်အတွက် လျာထားတောင်းခံခြင်း	၃၂.၅၀၀

ဇာစ်မြစ်။ လူမှုဝန်ထမ်း၊ ကယ်ဆယ်ရေးနှင့် ပြန်လည်နေရာချထားရေး ဝန်ကြီးဌာန



လျှပ်စစ်စွမ်းအားဝန်ကြီးဌာနအသုံးစရိတ်မှ ကောက်နုတ်ချက်

(ကျပ်သန်းပေါင်း)

၁	စက်မှုလက်မှုလုပ်ငန်းသစ်များအတွက် ဓာတ်အားလိုင်းနှင့်ဓာတ်အားခွဲရုံ တည်ဆောက်ရေးစီမံကိန်းများ	၅,၂၅၃.၀၁၇
၂	မဟာဓာတ်အားလိုင်းစနစ်တိုးချဲ့ရေးစီမံကိန်းများ	၂၀၄,၂၆၉.၈၁၃
၃	အစားထိုးပင်မဓာတ်အားခွဲရုံနှင့်မဟာဓာတ်အားလိုင်းလုပ်ငန်းများ	၄၄,၀၀၀.၆၀၈
၄	တိုးချဲ့မြို့ပြတည်ဆောက်ရေးလုပ်ငန်းများ	၇၅၆.၄၀၉
၅	အစားထိုးမြို့ပြတည်ဆောက်ရေးလုပ်ငန်းများ	၈၁.၅၁၂
၆	တိုးချဲ့ပင်မဓာတ်အားခွဲရုံနှင့်မဟာဓာတ်အားလိုင်းလုပ်ငန်းများ	၂,၄၀၅.၃၇၀
၇	အလယ်ပေါင်းလောင်းရေအားလျှပ်စစ်စီမံကိန်း (စီမံကိန်းအား ၂၀၂၇-၂၀၂၈ ဘဏ္ဍာရေးနှစ်တွင် ပြီးစီးရန်)	၃,၀၄၅.၁၁၇
၈	ရွှေလီ(၃)ရေအားလျှပ်စစ်စီမံကိန်း(စီမံကိန်းအား ၂၀၂၉-၂၀၃၀ ဘဏ္ဍာရေးနှစ်တွင်ပြီးစီးရန်)	၁၄၅.၁၅၈
၉	အထက်ရဲရွာရေအားလျှပ်စစ်စီမံကိန်း (စီမံကိန်းအား ၂၀၂၇-၂၀၂၈ ဘဏ္ဍာရေးနှစ်တွင် ပြီးစီးရန်)	၄၆,၆၉၀.၀၂၇
၁၀	သူဌေးရေအားလျှပ်စစ်စီမံကိန်း (စီမံကိန်းအား ၂၀၂၆-၂၀၂၇ ဘဏ္ဍာရေးနှစ်တွင်ပြီးစီးရန်)	၆၅,၂၉၉.၂၆၇
၁၁	အထက်ကျိုင်းတောင်းရေအားလျှပ်စစ်စီမံကိန်း (စီမံကိန်းအား ၂၀၂၆-၂၀၂၇ ဘဏ္ဍာရေးနှစ်တွင်ပြီးစီးရန်)	၃၄,၈၂၇.၅၁၉
၁၂	ရေအားလျှပ်စစ်စီမံကိန်းအသစ်များ စူးစမ်းလေ့လာခြင်း	၂,၃၆၂.၆၄၆
၁၃	တည်ဆောက်ပြီး ရေလှောင်တံများ၊ ရေအားလျှပ်စစ်စက်ရုံများနှင့် ဆက်စပ် ရေအားအဆောက်အအုံများ ပြုပြင်ရန်	၂,၆၈၈.၆၈၂
၁၄	ဌာနပိုင်စက်ယန္တရားကြီးများ အကြီးစားပြုပြင်ရန်	၂၉၁.၀၀၀
၁၅	ဆောင်ရွက်ဆဲရေအားလျှပ်စစ်စီမံကိန်းများအတွက် လိုအပ်သော ပံ့ပိုးပစ္စည်းများ ဝယ်ယူဖြည့်တင်းပေးရန်	၁,၀၀၉.၀၀၀
၁၆	ပိုမိုလန်ထုတ်လုပ်ရေးစက်ရုံ ပြင်ဆင်ထိန်းသိမ်း ခြင်းလုပ်ငန်းများ ဆောင်ရွက်ရန်	၃၂၃.၇၈၃
၁၇	ဓာတ်အားပေးစက်ရုံများ တည်ဆောက်ခြင်း	၁၁,၆၂၉.၃၇၂
၁၈	ဓာတ်အားပေးစက်ရုံများ အဆင့်မြှင့်တင်ခြင်း	၁,၃၈၄.၈၁၀
၁၉	ဓာတ်အားပေးစက်ရုံများ ပြုပြင်ရန် Spare Parts များ ဝယ်ယူခြင်း	၁၀,၈၃၉.၃၅၃
၂၀	ဓာတ်အားပေးစက်များ/ စက်ရုံများ ပြင်ဆင်ခြင်း	၂၃,၀၇၃.၆၇၅
၂၁	လျှပ်စစ်ဓာတ်အားလုံလောက်စွာ ရရှိရေးအတွက် လျှပ်စစ်ဓာတ်အားဖြန့်ဖြူးရေးလုပ်ငန်းမှ ဆောင်ရွက်မည့် အစီအစဉ်များ	၁၀၈,၇၃၃.၅၃၃
၂၂	ကျေးလက်ဒေသမီးလင်းရေးအတွက် လျှပ်စစ်ဓာတ်အားဖြန့်ဖြူးရေးလုပ်ငန်းမှ တာဝန်ယူဆောင်ရွက်မည့် လုပ်ငန်းများ	၇,၀၅၀.၀၀၀
၂၃	လျှပ်စစ်ဓာတ်အားလုံလောက်စွာ ရရှိရေးအတွက် ရန်ကုန်လျှပ်စစ် ဓာတ်အားပေးရေးကော်ပိုရေးရှင်းမှ ဆောင်ရွက်ခြင်း	၃၂,၇၅၁.၉၄၉
၂၄	လျှပ်စစ်ဓာတ်အားလုံလောက်စွာ ရရှိရေးအတွက် မန္တလေးလျှပ်စစ်ဓာတ်အားပေးရေးကော်ပိုရေးရှင်းမှ ဆောင်ရွက်ခြင်း	၉,၇၀၁.၇၂၅

ဇယားမြစ်။ လျှပ်စစ်စွမ်းအားဝန်ကြီးဌာန

လျှပ်စစ်ကဏ္ဍ

မြန်မာတစ်နိုင်ငံလုံးတွင် မီးလင်းပြီးနှင့် မီးလင်းရန်ကျန်ရှိ အခြေအနေ

ဘဏ္ဍာရေးနှစ်	သုံးစွဲခဲ့သည့် အသုံးစရိတ် (ကျပ်သန်း)	မီးလင်းပြီး				ဓာတ်အားစနစ်ဖြင့် မီးလင်းရန်ကျန်		မီးလင်းရန် ကျန် ကျေးရွာ	အိမ်ထောင် စုအလိုက် လျှပ်စစ် ဓာတ်အား ရရှိသည့်%
		မြို့	ကျေးရွာ			မြို့	ကျေးရွာ		
			ဓာတ်အား စနစ်	အခြား	စုစုပေါင်း				
၂၀၁၆-၂၀၁၇	၂,၈၃၃,၅၆၈.၀၀၀	၃၁၉	၁၀,၆၀၁	၂၀,၉၅၅	၃၁,၅၅၆	၁၇၀	၅၂,၆၆၃	၃၁,၇၀၈	၃၇.၇၇%
၂၀၁၇-၂၀၁၈	၃,၂၇၇,၄၇၂.၀၀၀	၃၄၆	၁၁,၅၉၄	၂၀,၇၅၉	၃၂,၃၅၃	၁၄၃	၅၁,၆၇၀	၃၀,၉၁၁	၃၉.၈၅%
၂၀၁၈-၂၀၁၉	၄,၄၃၇,၁၁၉.၉၄၈	၃၆၄	၁၄,၀၃၄	၂၀,၁၁၂	၃၄,၁၄၆	၁၂၅	၄၉,၂၇၁	၂၉,၁၁၈	၄၅.၃၅%
၂၀၁၉-၂၀၂၀	၆,၀၁၃,၃၅၁.၀၂၆	၃၇၈	၁၉,၁၃၇	၁၈,၁၁၀	၃၇,၂၄၇	၁၁၁	၄၄,၁၂၇	၂၆,၀၁၇	၅၆.၁၅%
၂၀၂၀-၂၀၂၁	၄,၇၆၉,၆၉၇.၀၀၂	၃၆၀	၂၃,၁၃၂	၁၆,၆၄၄	၃၉,၇၇၆	၁၀၈	၃၇,၉၈၂	၂၃,၄၈၁	၆၀.၈၂%
၂၀၂၁-၂၀၂၂ (၆)လ	၂,၉၉၉,၈၈၁.၁၆၈	၃၆၃	၂၃,၆၀၅	၁၆,၅၆၃	၄၀,၁၆၈	၁၀၈	၃၉,၆၁၄	၂၃,၀၅၁	၆၂.၄၄%
၂၀၂၂-၂၀၂၃	၆,၁၈၈,၆၅၃.၆၃၄	၄၇၁	၂၅,၂၉၁	၁၆,၀၈၅	၄၁,၃၇၆	၁၀၈	၃၇,၄၀၀	၂၁,၈၃၉	၆၅.၆၅%
၂၀၂၃-၂၀၂၄ (ယာယီအမှန်)	၅,၆၀၁,၃၂၅.၂၂၂	၄၇၁	၂၆,၇၂၃	၁၅,၆၄၆	၄၂,၃၆၉	၁၀၈	၃၆,၀၇၂	၂၀,၈၄၈	၆၇.၃၄%
၂၀၂၄-၂၀၂၅ (မူလခန့်မှန်းခြေ)	၉,၉၅၄,၁၅၃.၃၀၁	၄၇၁	၂၈,၁၆၂	၁၄,၄၇၆	၄၂,၆၃၈	၁၀၈	၃၄,၆၅၉	၂၀,၅၇၉	၆၈.၄၀%

ဇစ်မြစ်။ လျှပ်စစ်စွမ်းအားဝန်ကြီးဌာန

အပိုင်း (၅)
၂၀၂၄-၂၀၂၅ ဘဏ္ဍာရေးနှစ် နိုင်ငံတော်ပိုင်စီးပွားရေးအဖွဲ့အစည်းများ

နိုင်ငံတော်ပိုင်စီးပွားရေးအဖွဲ့အစည်းများ၏ အသုံးစရိတ်တွင် ပါဝင်သည့်ရာခိုင်နှုန်း

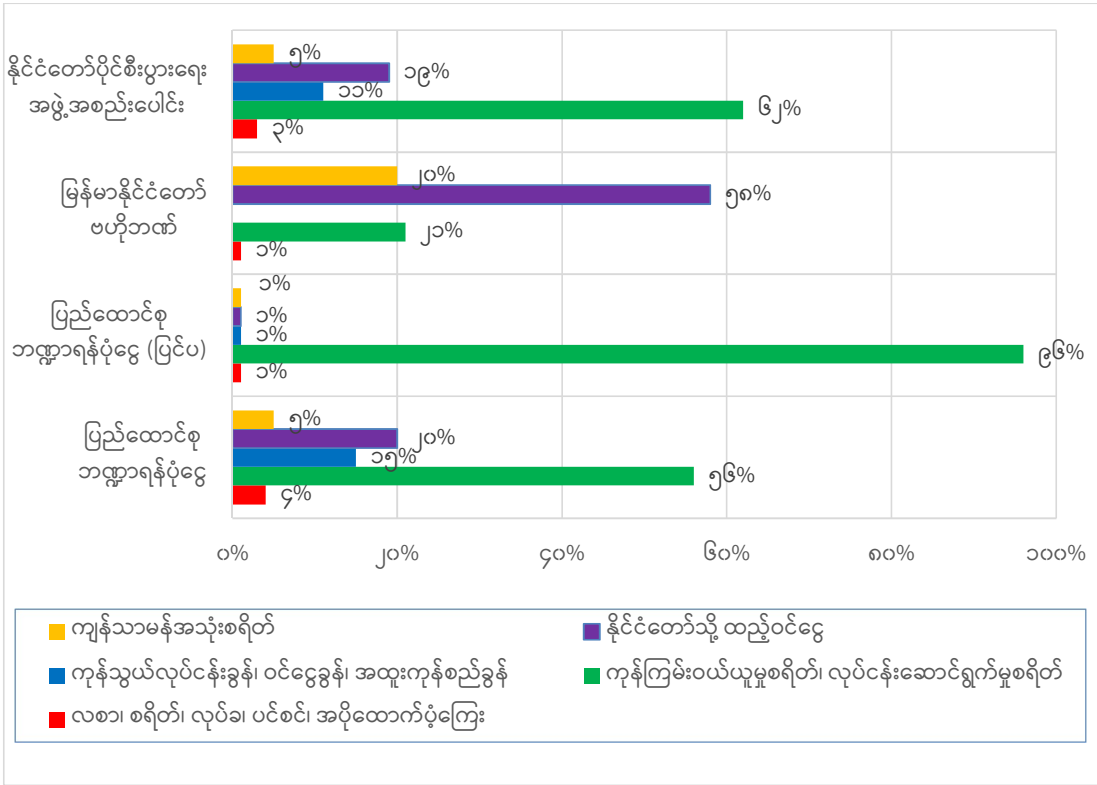

၂၀၂၄-၂၀၂၅ ဘဏ္ဍာရေးနှစ် နိုင်ငံတော်ပိုင်စီးပွားရေးအဖွဲ့အစည်းများ၊ နိုင်ငံပိုင်ဘဏ်များနှင့် မြန်မာနိုင်ငံတော်ဗဟိုဘဏ်တို့၏ အရအသုံးခန့်မှန်းခြေငွေစာရင်းဆိုင်ရာ အချက်အလက်များ

စုစုပေါင်း ရငွေ ကျပ် ၁၆,၄၆၃ ဘီလီယံ	သာမန်ရငွေ	ကျပ် ၁၅,၆၂၃ ဘီလီယံ
	ငွေလုံးငွေရင်းရငွေ	ကျပ် ၁၂ ဘီလီယံ
	ကြွေးမြီရငွေ	ကျပ် ၈၂၈ ဘီလီယံ
စုစုပေါင်းသုံးငွေ * ကျပ် ၁၇,၄၄၆ ဘီလီယံ	သာမန်သုံးငွေ	ကျပ် ၁၅,၀၂၃ ဘီလီယံ
	ငွေလုံးငွေရင်းသုံးငွေ	ကျပ် ၁,၄၁၃ ဘီလီယံ
	ကြွေးမြီသုံးငွေ	ကျပ် ၁,၀၁၀ ဘီလီယံ
နိုင်ငံတော်သို့ပေးဆောင်မည့်အခွန်များ ** ကျပ် ၁,၅၅၁ ဘီလီယံ	ကုန်သွယ်လုပ်ငန်းခွန်	ကျပ် ၄၁၆ ဘီလီယံ
	အထူးကုန်စည်ခွန်	ကျပ် ၁၈၀ ဘီလီယံ
	ဝင်ငွေခွန်	ကျပ် ၉၅၅ ဘီလီယံ
နိုင်ငံတော်သို့ထည့်ဝင်ငွေ	***ကျပ် ၂,၇၉၂ ဘီလီယံ	

စုစုပေါင်းသုံးငွေ *ကျပ် ၁၇,၄၄၆ ဘီလီယံတွင် နိုင်ငံတော်သို့ ပေးဆောင်မည့် အခွန်ခန့်မှန်းခြေ **ကျပ် ၁,၅၅၁ ဘီလီယံနှင့် နိုင်ငံတော်သို့ ထည့်ဝင်ငွေခန့်မှန်းခြေ ***ကျပ် ၂,၇၉၂ ဘီလီယံ စုစုပေါင်း ကျပ် ၄,၃၈၃ ဘီလီယံ ပါဝင်ပါသည်။

နိုင်ငံတော်ပိုင်စီးပွားရေးအဖွဲ့အစည်းများ၊ နိုင်ငံပိုင်ဘဏ်များနှင့် မြန်မာနိုင်ငံတော်ဗဟိုဘဏ်တို့၏

ဘဏ္ဍာရေးနှစ်အလိုက်အခွန်နှင့်ထည့်ဝင်ငွေအခြေအနေ

(ကျပ်ဘီလီယံ)

စဉ်	ဘဏ္ဍာရေးနှစ် (အမှန်စာရင်း)	ကုန်သွယ် လုပ်ငန်းခွန်	အထူး ကုန်စည်ခွန်	ဝင်ငွေခွန်	နိုင်ငံတော်သို့ ထည့်ဝင်ငွေ	စုစုပေါင်း	ပြည်ထောင်စု၏ စုစုပေါင်းရငွေတွင် ပါဝင်မှုရာခိုင်နှုန်း
၁	၂၀၁၈-၂၀၁၉	၃၈၄.၈၉၀	၄၂၃.၉၄၃	၅၅၈.၄၃၀	၉၃၀.၀၆၆	၂,၂၉၇.၃၀၉	၁၀.၆၄%
၂	၂၀၁၉-၂၀၂၀	၃၂၉.၇၃၇	၂၂၉.၈၆၂	၈၃၅.၄၇၅	၂,၄၉၄.၆၇၃	၃,၈၈၉.၇၄၇	၁၅.၄၇%
၃	၂၀၂၀-၂၀၂၁	၃၀၆.၂၀၆	၈၅.၂၁၃	၄၂၁.၄၂၂	၁,၄၀၁.၁၉၈	၂,၂၁၄.၀၃၉	၁၂.၅၉%
၄	၂၀၂၁-၂၀၂၂ (၆)လ	၁၄၉.၃၅၅	၆၄.၆၂၉	၂၄၉.၁၉၈	၁,၀၄၂.၇၀၂	၁,၅၅၅.၈၈၄	၁၁.၉၅%
၅	၂၀၂၂-၂၀၂၃ (ရှေ့ပြေးအမှန်စာရင်း)	၂၉၉.၀၆၉	၁၂၂.၉၈၇	၅၁၇.၆၁၈	၂,၅၅၁.၂၇၄	၃,၄၉၀.၉၄၈	၁၃.၀၇%
၆	၂၀၂၃-၂၀၂၄ (ပြုပြင်ပြီးခန့်မှန်းခြေ)	၃၆၆.၀၁၃	၂၁၈.၇၄၂	၇၀၂.၂၆၅	၂,၉၆၄.၃၈၇	၄,၂၅၁.၄၀၇	၁၅.၃၅%
၇	၂၀၂၄-၂၀၂၅ (မူလခန့်မှန်းခြေ)	၄၁၆.၁၂၇	၁၇၉.၅၉၂	၉၉၄.၆၁၂	၂,၇၉၂.၂၄၂	၄,၃၈၂.၅၇၃	၁၃.၇၈%

နိုင်ငံတော်ပိုင်စီးပွားရေးအဖွဲ့အစည်းများ၏ငွေကြေးစီမံခန့်ခွဲမှုအစီအစဉ်

၂၀၂၄-၂၀၂၅ ဘဏ္ဍာရေးနှစ်တွင် နိုင်ငံတော်ပိုင် စီးပွားရေးအဖွဲ့အစည်းများသည် အောက်ပါ အတိုင်းဆောင်ရွက်ရမည်-

- (က) ပြည်ထောင်စုဘဏ္ဍာရန်ပုံငွေအစီအစဉ်ဖြင့် ဆောင်ရွက်သော နိုင်ငံတော်ပိုင်စီးပွားရေး အဖွဲ့အစည်းများသည် ရငွေများအားလုံးကို ပြည်ထောင်စုဘဏ္ဍာရန်ပုံငွေစာရင်း UFA-SEE Account သို့ ပေးသွင်း၍ အသုံးစရိတ်များအားလုံးကိုလည်း ပြည်ထောင်စု ဘဏ္ဍာရန်ပုံငွေစာရင်း UFA-SEE Account မှပင် ကျခံသုံးစွဲ၍ ဆောင်ရွက်ရမည် ဖြစ်ပါသည်။
- (ခ) ပြည်ထောင်စုဘဏ္ဍာရန်ပုံငွေ အစီအစဉ်ပြင်ပမှ ဆောင်ရွက်သော နိုင်ငံတော်ပိုင် စီးပွားရေးအဖွဲ့အစည်းများသည် ရငွေများအားလုံးကို မိမိတို့၏ ကိုယ်ပိုင်ဘဏ္ဍာ ရန်ပုံငွေစာရင်းသို့ ပေးသွင်း၍ အသုံးစရိတ်များအားလုံးကိုလည်း မိမိတို့၏ ကိုယ်ပိုင် ဘဏ္ဍာရန်ပုံငွေစာရင်းမှ ကျခံသုံးစွဲ၍ ဆောင်ရွက်ရမည်ဖြစ်ပါသည်။
- (ဂ) ပြည်ထောင်စုဘဏ္ဍာရန်ပုံငွေအစီအစဉ်ဖြင့် ဆောင်ရွက်သော နိုင်ငံတော်ပိုင်စီးပွားရေး အဖွဲ့အစည်းများသည် သာမန်စာရင်း၌ ကုန်သွယ်မှု (အရှုံး/အမြတ်) စာရင်းအရ ရရှိ သော အမြတ်ငွေအပေါ်တွင် ပြည်ထောင်စု၏အခွန်အကောက်ဥပဒေအရ ဝင်ငွေခွန် ပေးဆောင်ရန်နှင့် ကျန်ရှိသောအမြတ်ငွေအားလုံးကို နိုင်ငံတော်သို့ ထည့်ဝင်ငွေအဖြစ် ထည့်ဝင်ရမည် ဖြစ်ပါသည်။
- (ဃ) ပြည်ထောင်စုဘဏ္ဍာရန်ပုံငွေအစီအစဉ်ပြင်ပမှဆောင်ရွက်သော နိုင်ငံတော်ပိုင်စီးပွားရေး အဖွဲ့အစည်းများသည် သာမန်စာရင်း၌ ကုန်သွယ်မှု (အရှုံး/အမြတ်) စာရင်းအရ ရရှိ သောအမြတ်ငွေအပေါ်တွင် ပြည်ထောင်စု၏အခွန်အကောက်ဥပဒေအရ ဝင်ငွေခွန် ပေးဆောင်ရန်နှင့် ကျန်ရှိသောအမြတ်ငွေမှ နိုင်ငံတော်သို့ ထည့်ဝင်ရန် သတ်မှတ် ထားသည့် ရာခိုင်နှုန်းအလိုက် နိုင်ငံတော်သို့ ထည့်ဝင်ငွေအဖြစ် ထည့်ဝင်ရမည် ဖြစ်ပါသည်။
- (င) ၂၀၂၄-၂၀၂၅ ဘဏ္ဍာရေးနှစ်အတွက် နိုင်ငံတော်ပိုင် စီးပွားရေးအဖွဲ့အစည်းများ၏ နိုင်ငံတော်သို့ထည့်ဝင်ငွေကို (၃) လပတ်လျှင် တစ်ကြိမ်နှုန်း ဖြင့် (၄) ကြိမ်ခွဲ၍ ထည့်ဝင်ရမည် ဖြစ်ပါသည်။

အပိုင်း (၆)

၂၀၂၄-၂၀၂၅ ဘဏ္ဍာရေးနှစ် တိုင်းဒေသကြီး/ပြည်နယ်များ၏ အရအသုံးခန့်မှန်းခြေငွေစာရင်း

တိုင်းဒေသကြီး/ ပြည်နယ်များ၏ အရအသုံး ခန့်မှန်းချက်

(ကျပ်သန်းပေါင်း)

စဉ်	တိုင်းဒေသကြီး/ ပြည်နယ်	ရငွေ	သုံးငွေ	ပိုငွေ (+)/လိုငွေ(-)
၁	ကချင်	၁၉,၀၀၇.၅၉၀	၁၇,၂၃၃၆.၄၅၃	-၁၅၃,၃၂၈.၈၆၃
၂	ကယား	၅,၆၉၃.၂၈၁	၇၉,၄၂၈.၆၂၄	-၇၃,၇၃၅.၃၄၃
၃	ကရင်	၁၂,၆၂၂.၅၇၇	၁၁၆,၇၄၀.၉၁၀	-၁၀၄,၁၁၈.၃၃၃
၄	ချင်း	၇,၆၀၄.၂၁၂	၁၂၁,၀၉၅.၄၉၅	-၁၁၃,၄၉၁.၂၈၃
၅	စစ်ကိုင်း	၂၂,၃၂၁.၀၉၂	၂၃၇,၅၀၄.၀၁၇	-၂၁၅,၁၈၂.၉၂၅
၆	တနင်္သာရီ	၁၂,၈၉၄.၀၅၇	၁၄၀,၈၀၇.၀၀၅	-၁၂၇,၉၁၂.၉၄၈
၇	ပဲခူး	၄၂,၆၉၃.၁၆၄	၁၇၃,၇၀၀.၉၉၁	-၁၃၁,၀၀၇.၈၂၇
၈	မကွေး	၂၃,၃၂၆.၆၁၂	၁၇၈,၈၉၄.၆၂၁	-၁၅၅,၅၆၈.၀၀၉
၉	မန္တလေး	၁၅၄,၃၈၉.၀၄၇	၂၇၃,၄၇၄.၉၄၁	-၁၁၉,၀၈၅.၈၉၄
၁၀	မွန်	၁၇,၉၉၀.၄၄၄	၁၁၃,၅၁၆.၆၉၁	-၉၅,၅၂၆.၂၄၇
၁၁	ရခိုင်	၁၇,၀၉၈.၁၆၄	၁၈၄,၀၀၃.၄၃၂	-၁၆၆,၉၀၅.၂၆၈
၁၂	ရန်ကုန်	၆၀၅,၉၈၀.၆၂၅	၇၀၈,၀၃၉.၁၈၈	-၁၀၂,၀၅၈.၅၆၃
၁၃	ရှမ်း	၄၅,၉၀၄.၈၇၄	၂၇၄,၉၃၆.၃၁၇	-၂၂၉,၀၃၁.၄၄၃
၁၄	ဧရာဝတီ	၄၀,၄၀၂.၀၃၆	၁၇၅,၂၁၃.၈၃၃	-၁၃၄,၈၁၁.၇၉၇
	ပေါင်း	၁,၀၂၇,၉၂၇.၇၇၅	၂,၉၄၉,၆၉၂.၅၁၈	-၁,၉၂၁,၇၆၄.၇၄၃
၁၅	ပြည်ထောင်စုမှလိုငွေ ဖြည့်ဆည်းခြင်း (ထောက်ပံ့ငွေ)	၁,၉၂၁,၇၆၄.၇၄၃		+ ၁,၉၂၁,၇၆၄.၇၄၃
	စုစုပေါင်း	၂,၉၄၉,၆၉၂.၅၁၈	၂,၉၄၉,၆၉၂.၅၁၈	

၂၀၂၄-၂၀၂၅ ဘဏ္ဍာရေးနှစ်
တိုင်းဒေသကြီး/ ပြည်နယ်များ၏ရငွေ (ပြည်ထောင်စုမှလိုငွေဖြည့်ဆည်းပေးပြီး)အခြေအနေ

(ကျပ်သန်းပေါင်း)

စဉ်	တိုင်းဒေသကြီး/ ပြည်နယ်	တိုင်းဒေသကြီး/ ပြည်နယ်များ၏ရငွေ				ပြည်ထောင်စုမှ ဘတ်ဂျက်လိုငွေ ဖြည့်ဆည်းခြင်း	ပေါင်း
		အခွန် အကောက်	အခြားရငွေ	ပြည်ထောင်စုမှ ခွဲဝေပေးသည့် အခွန်ဝေစု	အရေးပေါ် ရန်ပုံငွေ		
၁	ကချင်	၂,၆၄၈.၂၃၉	၁၀,၅၇၃.၁၇၃	၄,၇၈၆.၁၇၈	၁,၀၀၀.၀၀၀	၁၅,၀၀၇.၅၉၀	၁၇,၃၃၆.၄၅၃
၂	ကယား	၄၀၀.၀၀၀	၁,၅၀၀.၀၀၀	၂,၇၉၃.၂၈၁	၁,၀၀၀.၀၀၀	၇၃,၇၃၅.၃၄၃	၇၉,၄၂၈.၆၂၄
၃	ကရင်	၁,၁၁၀.၁၄၁	၆,၅၄၃.၇၅၃	၃,၉၆၈.၆၈၃	၁,၀၀၀.၀၀၀	၁၀၄,၁၁၈.၃၃၃	၁၁၆,၇၄၀.၉၁၀
၄	ချင်း	၇၄၅.၃၄၈	၁,၇၃၅.၈၂၃	၄,၁၂၃.၀၄၁	၁,၀၀၀.၀၀၀	၁၁၃,၄၉၁.၂၈၃	၁၂၁,၀၉၅.၄၉၅
၅	စစ်ကိုင်း	၆,၉၇၅.၂၉၄	၉,၃၁၀.၇၈၇	၅,၀၃၅.၀၁၁	၁,၀၀၀.၀၀၀	၂၁၅,၁၈၂.၉၂၅	၂၃၇,၅၀၄.၀၁၇
၆	တနင်္သာရီ	၃,၀၄၇.၂၁၇	၅,၄၂၆.၃၂၈	၃,၄၂၀.၅၁၂	၁,၀၀၀.၀၀၀	၁၂၇,၉၁၂.၉၄၈	၁၄၀,၈၀၇.၀၀၅
၇	ပဲခူး	၁၂,၅၅၆.၇၀၅	၂၄,၆၃၈.၃၀၃	၄,၄၉၈.၁၅၆	၁,၀၀၀.၀၀၀	၁၃၁,၀၀၇.၈၂၇	၁၇၃,၇၀၀.၉၉၁
၈	မကွေး	၄,၀၈၄.၅၇၇	၁၃,၈၁၀.၄၉၇	၄,၄၃၁.၅၃၈	၁,၀၀၀.၀၀၀	၁၅၅,၅၆၈.၀၀၉	၁၇၈,၈၉၄.၆၂၁
၉	မန္တလေး	၄၂,၃၇၈.၇၇၄	၉၃,၅၆၄.၀၁၆	၁၇,၄၄၆.၂၅၇	၁,၀၀၀.၀၀၀	၁၁၉,၀၈၅.၈၉၄	၂၇၃,၄၇၄.၉၄၁
၁၀	မွန်	၄,၀၉၈.၅၀၃	၉,၃၅၁.၈၁၁	၃,၅၄၀.၁၃၀	၁,၀၀၀.၀၀၀	၉၅,၅၂၆.၂၄၇	၁၁၃,၅၁၆.၆၉၁
၁၁	ရခိုင်	၁,၆၇၉.၄၅၄	၉,၄၀၈.၅၆၄	၅,၀၁၀.၁၄၆	၁,၀၀၀.၀၀၀	၁၆၆,၉၀၅.၂၆၈	၁၈၄,၀၀၃.၄၃၂
၁၂	ရန်ကုန်	၈၇,၄၉၆.၅၅၈	၂၈၃,၄၈၄.၁၇၅	၂၃၃,၉၉၉.၈၉၂	၁,၀၀၀.၀၀၀	၁၀၂,၀၅၈.၅၆၃	၇၀၈,၀၃၉.၁၈၈
၁၃	ရှမ်း	၄,၇၈၉.၅၅၇	၂၉,၁၉၃.၈၁၇	၁၀,၉၂၁.၅၀၀	၁,၀၀၀.၀၀၀	၂၂၉,၀၃၁.၄၄၃	၂၇၄,၉၃၆.၃၁၇
၁၄	ဧရာဝတီ	၁၅,၀၃၁.၆၂၁	၁၈,၃၄၄.၇၄၀	၆,၀၂၅.၆၇၅	၁,၀၀၀.၀၀၀	၁၃၄,၈၁၁.၇၉၇	၁၇၅,၂၁၃.၈၃၃
	စုစုပေါင်း	၁၈၇,၀၄၁.၉၈၈	၅၁၆,၈၈၅.၇၈၇	၃၁၀,၀၀၀.၀၀၀	၁၄,၀၀၀.၀၀၀	၁,၉၂၁,၇၆၄.၇၄၃	၂,၉၄၉,၆၉၂.၅၁၈

၂၀၂၄-၂၀၂၅ ဘဏ္ဍာရေးနှစ်
 တိုင်းဒေသကြီး/ပြည်နယ်များ၏ (ပြည်ထောင်စုမှ လိုငွေဖြည့်ဆည်းမပေးမီ)
 သာမန်၊ ငွေလုံးငွေရင်း နှင့် ကြွေးမြီရငွေ အခြေအနေ

(ကျပ်သန်းပေါင်း)

စဉ်	တိုင်းဒေသကြီး/ ပြည်နယ်	သာမန်	ငွေလုံးငွေရင်း	ကြွေးမြီ	ပေါင်း
၁	ကချင်	၁၉,၀၀၇.၅၉၀			၁၉,၀၀၇.၅၉၀
၂	ကယား	၅,၆၉၃.၂၈၁			၅,၆၉၃.၂၈၁
၃	ကရင်	၁၂,၆၁၁.၉၀၅		၁၀.၆၇၂	၁၂,၆၂၂.၅၇၇
၄	ချင်း	၇,၆၀၄.၂၁၂			၇,၆၀၄.၂၁၂
၅	စစ်ကိုင်း	၂၂,၃၂၁.၀၉၂			၂၂,၃၂၁.၀၉၂
၆	တနင်္သာရီ	၁၂,၈၉၄.၀၅၇			၁၂,၈၉၄.၀၅၇
၇	ပဲခူး	၄၂,၆၉၀.၂၃၆	၂.၉၂၈		၄၂,၆၉၃.၁၆၄
၈	မကွေး	၂၃,၃၂၆.၆၁၂			၂၃,၃၂၆.၆၁၂
၉	မန္တလေး	၁၄၈,၃၈၀.၃၁၈	၅,၁၄၇.၃၀၀	၈၆၁.၄၂၉	၁၅၄,၃၈၉.၀၄၇
၁၀	မွန်	၁၇,၉၇၅.၁၆၂		၁၅.၂၈၂	၁၇,၉၉၀.၄၄၄
၁၁	ရခိုင်	၁၂,၅၂၂.၅၀၄	၄,၅၇၅.၆၆၀		၁၇,၀၉၈.၁၆၄
၁၂	ရန်ကုန်	၄၇၁,၆၇၂.၉၆၆	၁၂၉,၂၀၇.၂၁၈	၅,၁၀၀.၄၄၁	၆၀၅,၉၈၀.၆၂၅
၁၃	ရှမ်း	၄၅,၉၀၃.၈၇၄	၁.၀၀၀		၄၅,၉၀၄.၈၇၄
၁၄	ဧရာဝတီ	၄၀,၂၂၈.၇၂၈		၁၇၃.၃၀၈	၄၀,၄၀၂.၀၃၆
	စုစုပေါင်း	၈၈၂,၈၃၂.၅၃၇	၁၃၈,၉၃၄.၁၀၆	၆,၁၆၁.၁၃၂	၁,၀၂၇,၉၂၇.၇၇၅

၂၀၂၄-၂၀၂၅ ဘဏ္ဍာရေးနှစ်

တိုင်းဒေသကြီး/ ပြည်နယ်များ၏ သာမန်၊ ငွေလုံးငွေရင်း နှင့် ကြွေးမြီ အသုံးစရိတ်အခြေအနေ

(ကျပ်သန်းပေါင်း)

စဉ်	တိုင်းဒေသကြီး/ ပြည်နယ်	သာမန်	ငွေလုံးငွေရင်း	ကြွေးမြီ	ပေါင်း
၁	ကချင်	၄၄,၄၇၇.၃၀၃	၁၂၇,၆၀၆.၈၇၀	၂၅၂.၂၈၀	၁၇၂,၃၃၆.၄၅၃
၂	ကယား	၂၂,၉၅၅.၄၅၁	၅၆,၄၇၃.၁၇၃		၇၉,၄၂၈.၆၂၄
၃	ကရင်	၂၇,၄၅၆.၀၂၇	၈၉,၂၂၆.၄၀၂	၅၈.၄၈၁	၁၁၆,၇၄၀.၉၁၀
၄	ချင်း	၃၉,၈၂၂.၆၄၄	၈၁,၂၇၂.၈၅၁		၁၂၁,၀၉၅.၄၉၅
၅	စစ်ကိုင်း	၉၇,၆၀၃.၅၉၇	၁၃၉,၈၂၄.၅၈၀	၇၅.၈၄၀	၂၃၇,၅၀၄.၀၁၇
၆	တနင်္သာရီ	၄၀,၁၅၀.၁၀၀	၁၀၀,၅၃၇.၄၂၄	၁၁၉.၄၈၁	၁၄၀,၈၀၇.၀၀၅
၇	ပဲခူး	၇၃,၅၁၈.၀၇၈	၁၀၀,၀၀၀.၀၀၀	၁၈၂.၉၁၃	၁၇၃,၇၀၀.၉၉၁
၈	မကွေး	၇၇,၂၄၁.၅၈၄	၁၀၁,၆၀၃.၄၉၆	၄၉.၅၄၁	၁၇၈,၈၉၄.၆၂၁
၉	မန္တလေး	၁၂၇,၄၀၄.၀၃၉	၁၄၀,၆၉၉.၇၂၂	၅,၃၇၁.၁၈၀	၂၇၃,၄၇၄.၉၄၁
၁၀	မွန်	၃၄,၆၄၄.၂၀၄	၇၈,၈၂၀.၃၂၃	၅၂.၁၆၄	၁၁၃,၅၁၆.၆၉၁
၁၁	ရခိုင်	၅၉,၄၅၅.၆၅၅	၁၂၄,၄၄၇.၉၀၂	၉၉.၈၇၅	၁၈၄,၀၀၃.၄၃၂
၁၂	ရန်ကုန်	၂၉၃,၆၀၉.၇၅၄	၄၀၂,၈၄၆.၆၀၆	၁၁,၅၈၂.၈၂၈	၇၀၈,၀၃၉.၁၈၈
၁၃	ရှမ်း	၁၀၇,၆၈၈.၂၂၁	၁၆၇,၀၂၈.၇၄၉	၂၁၉.၃၄၇	၂၇၄,၉၃၆.၃၁၇
၁၄	ဧရာဝတီ	၆၉,၉၀၃.၉၀၈	၁၀၅,၁၆၉.၉၄၉	၁၃၉.၉၇၆	၁၇၅,၂၁၃.၈၃၃
	စုစုပေါင်း	၁,၁၁၅,၉၃၀.၅၆၅	၁,၈၁၅,၅၅၈.၀၄၇	၁၈,၂၀၃.၉၀၆	၂,၉၄၉,၆၉၂.၅၁၈

၂၀၂၄-၂၀၂၅ ဘဏ္ဍာရေးနှစ် ပြည်ထောင်စုဘဏ္ဍာရန်ပုံငွေမှ တိုင်းဒေသကြီး/ ပြည်နယ်များသို့ လိုငွေဖြည့်ဆည်းထောက်ပံ့ခြင်း

၂၀၂၄-၂၀၂၅ ဘဏ္ဍာရေးနှစ် တိုင်းဒေသကြီး နှင့် ပြည်နယ်များသို့ လိုငွေဖြည့်ဆည်းထောက်ပံ့ခြင်းများ အတွက် ကျပ် ၁,၉၂၁.၇၆၅ ဘီလီယံ လျာထားပါသည်။

ပြည်ထောင်စုဘဏ္ဍာရန်ပုံငွေမှ တိုင်းဒေသကြီး/ပြည်နယ် များသို့ လိုငွေဖြည့်ဆည်းထောက်ပံ့ခြင်း ရာခိုင်နှုန်း မှာ တစ်ဖက်ပါ အတိုင်းဖြစ်ပါသည်။

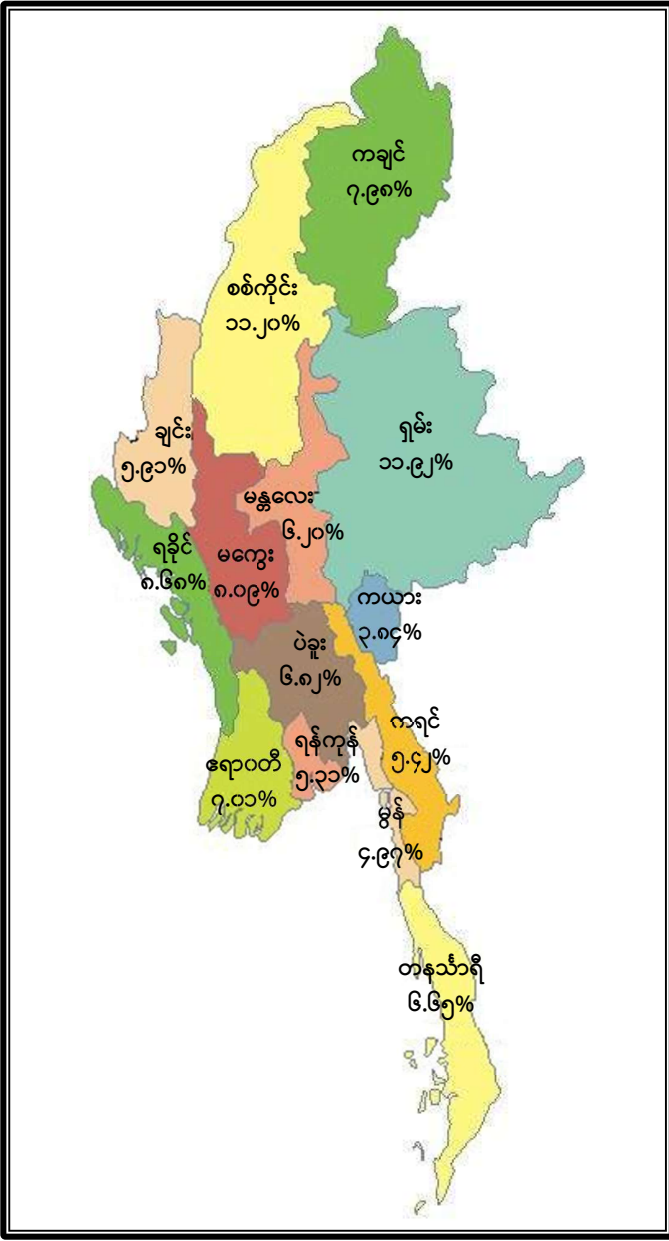

အရအသုံးခန့်မှန်းခြေငွေစာရင်းဆိုင်ရာအချက်အလက်များနှင့်ပတ်သက်၍အောက်ပါဖုန်းနံပါတ်များသို့

စုံစမ်းနိုင်ပါသည်-

ညွှန်ကြားရေးမှူး (ဝန်ကြီးဌာနများ၊ ဦးစီးဌာနများဘတ်ဂျက်ဌာနခွဲ-၁)	၀၆၇-၃၄၁၀၆၃၇
ညွှန်ကြားရေးမှူး (ဝန်ကြီးဌာနများ၊ ဦးစီးဌာနများဘတ်ဂျက်ဌာနခွဲ-၂)	၀၆၇-၃၄၁၀၅၈၆
ညွှန်ကြားရေးမှူး (ဗဟိုအဖွဲ့အစည်းများ၊ ဝန်ကြီးဌာနများ၊ ဦးစီးဌာနများဘတ်ဂျက်ဌာနခွဲ-၃)	၀၆၇-၃၄၁၀၄၅၃
ညွှန်ကြားရေးမှူး (နိုင်ငံပိုင်စီးပွားရေးအဖွဲ့အစည်းများဘတ်ဂျက်ဌာနခွဲ)	၀၆၇-၃၄၁၀၂၆၆
ညွှန်ကြားရေးမှူး (တိုင်းဒေသကြီးနှင့်ပြည်နယ်ဘဏ္ဍာရေးဌာနခွဲ)	၀၆၇-၃၄၁၀၅၈၄
ညွှန်ကြားရေးမှူး (သုတေသန၊ သတင်းအချက်အလက်နည်းပညာနှင့် နိုင်ငံတကာဆက်ဆံရေးဌာနခွဲ)	၀၆၇-၃၄၁၀၅၈၅
ညွှန်ကြားရေးမှူး (ဘဏ္ဍာရေးမူဝါဒ၊ မဟာဗျူဟာနှင့် သဘာဝသယံဇာတ အရင်းအမြစ်များထုတ်ယူသုံးစွဲမှုလုပ်ငန်းများပွင့်လင်းမြင်သာမှု ဖော်ဆောင်ရေးဌာနခွဲ)	၀၆၇-၃၄၁၀၅၃၃

ဤစာအုပ်နှင့်ပတ်သက်၍အကြံပြုလိုပါကအောက်ပါ email သို့မဟုတ်ရုံးလိပ်စာသို့ပေးပို့နိုင်ပါသည်-

email: citizensbudget@gmail.com

ရုံးလိပ်စာ၊ ရသုံးမှန်းခြေငွေစာရင်းဦးစီးဌာန၊ ရုံးအမှတ် (၂၆)၊
စီမံကိန်းနှင့်ဘဏ္ဍာရေးဝန်ကြီးဌာန၊ နေပြည်တော်။

ဤစာအုပ်ကိုအောက်ပါ website တွင်လည်းကူးယူနိုင်ပါသည်-

website: www.mopf.gov.mm



စီမံကိန်းနှင့်ဘဏ္ဍာရေးဝန်ကြီးဌာန၊ ရသုံးမှန်းခြေငွေစာရင်းဦးစီးဌာနကထုတ်ဝေပါသည်။